

《兒童權利公約第三次國家報告》條約專要文件初稿【附件】

目錄

第一章 一般執行措施	1
附件 1-1 (第 5 點) 2021 年至 2025 年法規檢視列管情形	1
附件 1-2 (第 24 點) 兒少預算占各級政府歲出淨額比率、GDP 比率暨各分類比率	3
附件 1-3 (第 27 點) 國際合作及援助案例	4
附件 1-4 (第 32 點) 學校學生申訴案件統計	8
附件 1-5 (第 32 點) 建教生陳情統計	9
附件 1-6 (第 44 點) 政府機關所轄公私部門兒少事務相關專業人員接受《CRC》教育訓練對象及參與人數	10
附件 1-7 (第 45 點、第 121 點、第 372 點) 兒少事務專業人員接受《CRC》教育訓練內容	12
第二章 兒少之定義	14
附件 2-1 (第 49 點) 我國兒少人口概況-依年齡分	14
第三章 一般性原則	17
附件 3-1 (第 63 點) 嬰兒死因統計	17
附件 3-2 (第 63 點) 兒少死因統計	19
附件 3-3 (第 63 點) 兒少年中人口數、死亡人數及死亡率	21
附件 3-4 (第 63 點) 兒童及少年法定傳染病死亡個案分析表	33
附件 3-5 (第 63 點) 兒少非自然死亡人數	35
附件 3-6 (第 63 點) 兒少事故傷害死亡人數	41
附件 3-7 (第 63 點) 兒少自殺死亡人數	42
附件 3-8 (第 63 點) 兒少因刑事案件致死人數、刑事案件總類統計	43
附件 3-9 (第 74 點) 高級中等以下學生自殺自傷通報數據及《校園學生自我傷害三級預防工作計畫》推動策略編列配合經費	44
附件 3-10 (第 76 點) 兒少參與地方政府兒少福利與權益推動會議情形	45
第四章 公民權與自由	46
附件 4-1 (第 102 點) 全國高級中等學校校園刊物競賽投稿件數統計	46
附件 4-2 (第 108 點) 遊戲分級改善數據	46
附件 4-3 (第 114 點) 高級中等學校「侵害隱私權」受懲處人數	47
第五章 保護兒少免受暴力侵害	48
附件 5-1 (第 116 點) 《社安網計畫》分年人力需求一覽表	48
附件 5-2 (第 119 點) 兒少保護通報件數及案件類型	49
附件 5-3 (第 119 點) 兒少受虐人數、受虐類型及受虐死亡人數	50

附件 5-4 (第 119 點) 兒少保護安置情形.....	55
附件 5-5 (第 119 點) 兒少保護緊急安置人次及年齡分析	56
附件 5-6 (第 119 點) 兒少保護繼續安置人次及年齡分析	57
附件 5-7 (第 119 點) 地方法院家事非訟安置事件終結准予之人數-依《兒少法》	58
附件 5-8 (第 124 點)《兒少保護區域醫療整合中心計畫》辦理情形	62
附件 5-9 (第 130 點) 各直轄市、縣(市)政府警察機關查獲人口販運罪之兒少性剝削案件數、犯罪嫌疑人及救援人數.....	62
附件 5-10 (第 130 點) 各警察機關進行防制人口販運培訓人數	63
附件 5-11 (第 130 點) 地方檢察署辦理違反《兒少性剝削條例》案件偵查終結情形	63
附件 5-12 (第 130 點) 地方法院刑事第一審訴訟案件被告違反《兒少性剝削條例》第 31 條至第 40 條、第 42 條與第 45 條統計.....	65
附件 5-13 (第 131 點) 地方法院家事非訟安置事件終結准予之人數-依《兒少性剝削條例》	71
附件 5-14 (第 131 點) 遭受性剝削兒少安置人數統計	75
附件 5-15 (第 131 點) 疑似遭受性剝削兒少於中途學校安置返家人數	75
附件 5-16 (第 131 點) 獨立式中途學校安置返家人數	75
附件 5-17 (第 132 點) 各級學校依《性別平等教育法》調查性侵害及性騷擾案件被害人屬實人數.....	76
附件 5-18 (第 134 點) iWIN 網路內容防護機構接獲民眾申訴兒少性私密影像外流案件統計	76
附件 5-19 (第 134 點) 性影像處理中心受理兒少性影像申訴網址處理情形	76
附件 5-20 (第 142 點) 違反《幼照法》及《教保條例》違法對待幼兒事件之裁罰統計	77
附件 5-21 (第 142 點) 各學制校園霸凌通報及確認件數統計	78
附件 5-22 (第 142 點)「防制校園霸凌專線」、「防制校園霸凌專區留言板」服務統計	79
附件 5-23 (第 144 點) 校園內推動修復式正義辦理情形	80

第六章 家庭環境與替代性照顧

81

附件 6-1 (第 151 點) 各地方政府家庭教育中心辦理家庭教育活動、家庭教育諮詢專線、個別化親職教育服務統計.....	81
附件 6-2 (第 151 點、249 點) 各地方政府家庭教育中心辦理親職教育活動課程議題統計	82
附件 6-3 (第 153 點) 弱勢兒少生活扶助補助情形	83
附件 6-4 (第 153 點) 弱勢兒少緊急生活扶助辦理情形	83
附件 6-5 (第 153 點) 特殊境遇家庭扶助辦理情形	83
附件 6-6 (第 153 點) 兒少醫療補助統計	84

附件 6-7 (第 153 點) 罕見疾病、血友病、後天免疫缺乏病毒 (AIDS) 藥費專款預算 (含兒童)	84
附件 6-8 (第 153 點、第 283 點) 兒童課後照顧服務班補助情形	84
附件 6-9 (第 153 點) 兒童課後照顧中心設立情形	84
附件 6-10 (第 153 點) 《原住民學生課後扶植計畫》辦理情形	85
附件 6-11 (第 154 點) 脆弱家庭服務統計	85
附件 6-12 (第 154 點) 《兒少及家庭社區支持服務方案》(守護家庭小衛星) 辦理情形	85
附件 6-13 (第 154 點) 《6 歲以下弱勢兒童主動關懷方案》服務統計	86
附件 6-14 (第 157 點) 脆弱家庭身心障礙兒少留在原生家庭成長比	86
附件 6-15 (第 158 點) 2021 年至 2025 年「0-6 歲國家一起養」推動成果...	87
附件 6-16 (第 160 點) 事業單位辦理托兒設施或措施經費補助情形	88
附件 6-17 (第 160 點) 100 人以上事業單位設立托兒設施或提供托兒措施情形	88
附件 6-18 (第 162 點) 育嬰留職停薪津貼統計	88
附件 6-19 (第 163 點) 幼兒學前特別扣除額辦理情形	89
附件 6-20 (第 164 點) 家事商談服務統計	89
附件 6-21 (第 167 點) 兒少保護案件以結構化決策模式安全評估結果統計	89
附件 6-22 (第 168 點) 各直轄市、縣(市)政府受理申請安置兒童及少年作業規定	90
附件 6-23 (第 173 點) 核發在臺有戶籍國人之外籍未成年子女依親簽證統計	96
附件 6-24 (第 179 點、第 221 點) 《精進及擴充兒少安置資源》服務成果..	96
附件 6-25 (第 179 點) 寄養家庭及寄養人數	96
附件 6-26 (第 181 點) 機構安置兒少人數及安置時間統計	97
附件 6-27 (第 181 點) 兒少安置機構安置情形	97
附件 6-28 (第 182 點) 長期安置(2 年以上)兒少人數	98
附件 6-29 (第 183 點) 兒少安置機構及寄養家庭結案原因統計	99
附件 6-30 (第 184 點) 兒少保護家庭維繫及重整服務統計	99
附件 6-31 (第 185 點) 《少年自立生活適應協助方案》辦理成果	100
附件 6-32 (第 185 點) 辦理自立生活適應協助服務結案原因	100
附件 6-33 (第 186 點) 兒少收養人數及類型統計	100
附件 6-34 (第 186 點) 非血緣關係之兒少收養個案概況	101
附件 6-35 (第 186 點) 兒少收養國別統計	101
附件 6-36 (第 188 點) 終止收養人數	101
附件 6-37 (第 188 點) 地方法院家事裁定准許認可收養及終止收養事件中 被收養人年齡未滿 18 歲終結之人數	102
附件 6-38 (第 190 點) 地方檢察署辦理《刑法》第 241 條、第 242 條偵查 終結起訴人數及件數	107

附件 6-39 (第 190 點) 地方檢察署執行《刑法》第 241 條、第 242 條裁判 確定有罪人數.....	107
附件 6-40 (第 191 點) 未成年子女遭父母 (或親屬) 擅帶離家失蹤案件協 尋作業流程.....	108
附件 6-41 (第 191 點) 兒少遭親屬擅帶離家失蹤案件統計	109
附件 6-42 (第 191 點) 遭擅帶離家兒少人數	109
附件 6-43 (第 191 點) 隨父母或親屬離家經報案失蹤之兒少人數	110
附件 6-44 (第 193 點) 矯正機關收容人 18 歲以下子女照顧需求調查及通 報情形.....	110
附件 6-45 (第 194 點) 隨母入監(所)子女評估.....	111
附件 6-46 (第 194 點) 矯正機關隨母入監 (所) 子女人數及平均年齡	111
附件 6-47 (第 194 點) 直轄市、縣(市)政府受理矯正機關轉介隨母入出監 (所)兒童評估及銜接服務流程圖	112

第七章 身心障礙、基本健康與福利

113

附件 7-1 (第 198 點) 身心障礙兒少登記人數按類別及年齡分	113
附件 7-2 (第 201 點) 身心障礙兒少相關補助受益人數-身心障礙者生活補 助費	114
附件 7-3 (第 201 點) 身心障礙兒少相關補助受益人數-身心障礙日間照顧 及住宿式照顧費用補助	119
附件 7-4 (第 201 點) 身心障礙者 (含身心障礙兒童) 相關補助受益人數- 身心障礙者輔具費用補助	120
附件 7-5 (第 201 點) 身心障礙福利機構安置服務人數 (含各年齡層)	123
附件 7-6 (第 201 點) 身心障礙者 (含身心障礙兒少) 家庭照顧者支持服 務人數	123
附件 7-7 (第 202 點) 身心障礙兒少就學情形	124
附件 7-8 (第 202 點) 特殊教育集中式班級生師比	124
附件 7-9 (第 202 點) 身心障礙者 15 至 18 歲接受技職教育人數	125
附件 7-10 (第 204 點) 全國身心障礙學前階段學生申請專業服務統計	125
附件 7-11 (第 210 點) 全國兒童課後照顧服務中心招收具有身心障礙身分 兒少人數	125
附件 7-12 (第 210 點) 兒童課後照顧服務班身心障礙兒少補助情形	125
附件 7-13 (第 213 點) 公園附設遊戲場調查統計	126
附件 7-14 (第 214 點) 文化部附屬機構以及國立故宮博物院辦理身心障礙 兒少活動	127
附件 7-15 (第 226 點) 「周產期高風險孕產婦 (兒) 追蹤關懷計畫」執行率 及各收案條件人次	130
附件 7-16 (第 227 點) 孕婦產前產檢利用率	131
附件 7-17 (第 227 點) 產前遺傳診斷費用補助歷年利用率	131
附件 7-18 (第 227 點) 孕婦死亡率及主要死因統計	132

附件 7-19 (第 229 點) 2021 至 2024 年低出生體重兒童比率	133
附件 7-20 (第 229 點) 人工生殖出生嬰兒體重、週數與先天缺陷	135
附件 7-21 (第 152 點、第 229 點) 兒童預防保健服務利用率	135
附件 7-22 (第 230 點) 兒少愛滋感染者確診人數	136
附件 7-23 (第 230 點) 2025 年 6 月兒少愛滋感染者居住情形 (包括至收容 機構等) 之人數及比率	136
附件 7-24 (第 230 點) 受性傳播疾病影響的青少年人數	137
附件 7-25 (第 231 點) 嬰幼兒各項常規疫苗接種完成率	138
附件 7-26 (第 232 點) 《全民健康保險牙醫門診總額 12-18 歲青少年口腔 提升照護計畫》辦理情形	139
附件 7-27 (第 233 點) 早期療育費用辦理情形	139
附件 7-28 (第 234 點) 《全民健康保險早期療育門診醫療給付改善方案》 辦理情形	139
附件 7-29 (第 235 點) 《全民健康保險牙醫特殊醫療服務試辦計畫》辦理 情形	139
附件 7-30 (第 238 點) 全國國中小學生體位趨勢	140
附件 7-31 (第 264 點) 全民健康保險兒少投保及補助人數	141
附件 7-32 (第 265 點) 低收入及中低收入戶兒少人數	141
附件 7-33 (第 265 點) 低收入戶兒童生活補助	142
附件 7-34 (第 265 點) 低收入戶兒童就學生活補助	143
附件 7-35 (第 265 點) 「兒童及少年未來教育與發展帳戶」數據	144
附件 7-36 (第 269 點) 自購住宅貸款利息補貼、租金補貼核准戶數	145

第八章 教育休閒與文化活動

146

附件 8-1 (第 271 點) 全國 2 歲至入國民小學前幼兒入園率	146
附件 8-2 (第 274 點) 國民中小學及高中職專任教師人數及生師比	146
附件 8-3 (第 274 點) 國民中小學及高中職代理教師人數	146
附件 8-4 (第 274 點) 各級學校畢業生平均升學率	147
附件 8-5 (第 274 點) 6 至 14 歲學齡人口淨在學率	147
附件 8-6 (第 275 點) 非學校型態實驗教育參與人次	147
附件 8-7 (第 276 點) 高中職學費實際受補助情形	147
附件 8-8 (第 276 點) 高級中等學校 2025 學年度學費收費數額表	148
附件 8-9 (第 277 點) 高級中等以上學校學生申請就學貸款人次、人數及 貸款金額	148
附件 8-10 (第 277 點) 補助高級中等教育階段學生就學貸款利息統計表 ..	149
附件 8-11 (第 278 點) 高級中等以下學校懷孕學生繼續就學人數	150
附件 8-12 (第 282 點) 海外青年英語服務營參與人數一覽表	150
附件 8-13 (第 284 點) 國民中小學各學年度中輟統計	151
附件 8-14 (第 286 點) 高級中等學校中離人數及中離率	151
附件 8-15 (第 287 點) 《青少年生涯探索號計畫》執行概況	152

附件 8-16 (第 287 點) 15-17 歲未就學未就業少年就業服務執行情形	152
附件 8-17 (第 288 點) 全國高級中等學校畢業生升學就業概況	153
附件 8-18 (第 289 點) 國中小學教師及學生參與國際交流統計	154
附件 8-19 (第 289 點) 兒少教育及職業培訓國際援助計畫	154
附件 8-20 (第 301 點) 本土語文開課班級數及學生人數	155
附件 8-21 (第 301 點) 19 歲以下臺灣台語能力認證統計	155
附件 8-22 (第 301 點) 19 歲以下客語能力認證統計	156
附件 8-23 (第 301 點) 19 歲以下原住民族語言能力認證統計	156
附件 8-24 (第 308 點) 新住民發展基金補助辦理新住民及其子女多元文化 及語言文化體驗學習情形	157
附件 8-25 (第 319 點) 教育部所屬社教機構兒少入館人次統計	157
附件 8-26 (第 319 點) 文化部附屬場館兒少入園人次調查統計	158

第九章 特別保護措施

160

附件 9-1 (第 325 點) 難民兒少國際援助計畫	160
附件 9-2 (第 331 點) 原住民族委員會 2024 年度補助原住民健保費經費支 出一覽表	161
附件 9-3 (第 332 點) 寄養家庭具原住民身分之戶數	162
附件 9-4 (第 332 點) 原住民兒少安置於寄養家庭及安置機構人數	162
附件 9-5 (第 333 點) 新住民發展基金補助辦理新住民人身安全保護及設 籍前新住民相關福利及扶助計畫	162
附件 9-6 (第 336 點) 勞工保險投保人數	163
附件 9-7 (第 338 點) 未滿 15 歲經地方主管機關審核許可從事勞動案件數	164
附件 9-8 (第 342 點) 各級學校學生自覺有接收到反毒相關訊息普及率	165
附件 9-9 (第 342 點) 校園安全通報藥物濫用學生人數	166
附件 9-10 (第 344 點) 毒品防制基金各部會執行成效	167
附件 9-11 (第 344 點) 地方檢察署辦理毒品製造、販賣及運輸案件偵查終 結情形	172
附件 9-12 (第 344 點) 少年矯正學校針對施用毒品少年處遇執行情形統計	172
附件 9-13 (第 348 點) 地方法院少年保護審理事件違反毒品危害防制條例 及施用毒品或迷幻物品且以保護處分終結之少年兒童行為時年齡與 性別	173
附件 9-14 (第 348 點) 地方法院少年刑事案件違反毒品危害防制條例之少 年兒童行為時年齡與性別	174
附件 9-15 (第 358 點) 財團法人法律扶助基金會就少年事件准予扶助之件 數	179
附件 9-16 (第 358 點) 財團法人法律扶助基金會就少年事件准予扶助之案 由分析	184

附件 9-17 (第 360 點) 少年刑事案件數統計	185
附件 9-18 (第 360 點) 地方法院少年刑事第一審訴訟案件被告經判處有期 徒刑或拘役統計	186
附件 9-19 (第 361 點) 地方法院少年及兒童保護事件調查終結情形	188
附件 9-20 (第 361 點) 地方法院少年及兒童保護事件審理終結情形	189
附件 9-21 (第 361 點) 地方法院少年及兒童保護審理事件終結情形為安置 輔導之少年兒童行為時年齡與性別.....	191
附件 9-22 (第 362 點) 少年法院交付安置於兒少安置機構人數	191
附件 9-23 (第 362 點) 法院依《少事法》交付安置機構輔導兒少 (結束安 置者) 平均安置時間.....	192
附件 9-24 (第 364 點) 地方政府接獲安置輔導或感化教育處所轉介感化教 育期滿、停止或免除之兒少及其家庭追蹤輔導之個案數.....	192
附件 9-25 (第 364 點) 矯正學校受感化教育處分少年出校後轉介輔導服務 流程圖.....	193
附件 9-26 (第 366 點) 協助離開少年矯正機關之少年 (含少年矯正機關轉 介及各公立就業服務機構自行開發) 就業服務執行情形.....	194
附件 9-27 (第 366 點) 勞動部與少年矯正機關辦理收容少年職業訓練專班 參訓情形	194
附件 9-28 (第 370 點) 少年矯正學校及少年觀護所出校人數	195
附件 9-29 (第 370 點) 少年矯正學校及少年觀護所出校少年平均收容時間 (平均收容日數)	196
附件 9-30 (第 169 點、第 370 點) 少年矯正機關辦理矯正輔導執行狀況..	197
附件 9-31 (第 373 點) 法務部矯正署辦理少年保護業務研習班參訓情形..	198

第一章 一般執行措施

附件 1-1 (第 5 點) 2021 年至 2025 年法規檢視列管情形

序號	我國法規名稱及條次	涉及《CRC》條文條次	主管機關
二度檢視後未有違反 CRC			
1	家庭教育法(建議新增條文)	第 12 條	教育部
2	民法第 1055 條	第 3 條、第 12 條、第 9 條、第 18 條	法務部
3	心理師法第 19 條	第 12 條	衛生福利部
已完成修正			
1	入出國及移民法第 9 條	第 9 條	內政部
2	入出國及移民法第 23 條	第 9 條	內政部
3	入出國及移民法第 31 條	第 9 條	內政部
4	入出國及移民法第 33 條	第 9 條	內政部
5	家庭教育法施行細則第 2 條	第 13 條、第 24 條、第 29 條、第 31 條、第 32 條	教育部
6	國民教育法第 20 條之 1	第 12 條、第 19 條、第 37 條、第 39 條	教育部
7	國民教育法(建議新增條文)	第 12 條、第 13 條	教育部
8	高級中等教育法第 54 條	第 12 條、第 19 條、第 37 條、第 39 條	教育部
9	高級中等教育法 (建議新增條文)	第 12 條、第 13 條	教育部
10	教保服務人員條例 (建議新增條文)	第 3 條、第 19 條	教育部
11	校園霸凌防制準則第 12 條	第 19 條	教育部
12	高級中等以下學校提供家庭教育諮商或輔導辦法第 8 條	第 16 條、第 19 條、第 28 條	教育部
13	高級中等學校訂定學生服裝儀容規定之原則	第 12 條	教育部
14	限制時變電場、磁場及電磁場曝露指引第 2 點	第 1 條	環境部
已送立法院審議			
1	民法第 1085 條	第 3 條、第 19 條	法務部

序號	我國法規名稱及條次	涉及《CRC》條文條次	主管機關
尚在研議中			
1	兒童及少年福利與權益保障法(建議新增條文)	第 3 條、第 19 條	衛生福利部
2	優生保健法第 9 條	第 12 條	衛生福利部
3	優生保健法第 10 條	第 12 條	衛生福利部
4	社會團體法草案	第 15 條	內政部

資料來源：衛生福利部彙整

說明：2019 年完成首次全面檢視我國法規是否符合《CRC》，2020 年重新檢視，2021 年至 2025 年 7 月，不符合《CRC》者餘 4 案尚在研議中。

附件 1-2（第 24 點）兒少預算占各級政府歲出淨額比率、GDP 比率暨各分類比率

單位：千元，%

分類 \ 年別		2021		2022		2023		2024		歷年	歷年
		預算數	比率	預算數	比率	預算數	比率	預算數	比率	平均預算數	平均比率
兒少預算	發展	3,893,192	0.77	4,664,089	0.90	4,125,230	0.74	4,559,472	0.77	4,310,496	0.79
	福利	72,511,989	14.33	87,336,917	16.88	98,574,772	17.73	111,552,982	18.83	92,494,165	17.04
	健康	28,988,552	5.73	31,145,321	6.02	35,413,940	6.37	34,576,963	5.84	32,531,194	5.99
	教育	397,562,324	78.54	390,522,997	75.49	412,673,960	74.23	434,797,036	73.40	408,889,079	75.31
	保護	3,013,116	0.60	3,521,477	0.68	4,947,311	0.89	6,599,055	1.11	4,520,240	0.83
	其他	200,505	0.04	155,630	0.03	209,219	0.04	247,852	0.04	203,302	0.04
	總計	506,169,678		517,346,430		555,944,432		592,333,360		542,948,475	
各級政府歲出淨額		3,360,265,147		3,652,373,012		4,033,625,949		4,079,447,000			
兒少預算占各級政府歲出淨額比率		15.06		14.16		13.78		14.52			
國內生產毛額（GDP）		21,773,291,000		22,820,430,000		23,596,734,000		25,459,855,000			
兒少預算占 GDP 比率		2.32		2.27		2.36		2.33			
平均每位兒少可分配預算		143.89		150.73		163.31		177.22			

資料來源：衛生福利部彙整

說明：

1. 各級政府歲出淨額：將各級政府歲出（包括總決算、特別決算）彙總，稱為歲出毛額，扣除重複列計部分後，即為歲出淨額。資料範圍為本年度實際執行數加計以前年度歲出轉入數中保留數之實際執行數。
2. 分類定義：
 - (1) 發展：促進兒少參與權、表意權、遊戲與休閒權、文化權及職涯發展。
 - (2) 福利：協助減輕育兒家庭經濟負擔與家庭支持之相關措施及替代性照顧。
 - (3) 健康：確保兒少享有健康照護、疾病治療及恢復健康之權利。
 - (4) 教育：確保兒少享有受教育之權利。
 - (5) 保護：保護兒少免於遭受任何形式疏忽、剝削或虐待等有害其福祉之對待及少年司法。
 - (6) 其他：非屬以上各項目之兒少保障措施。

附件 1-3（第 27 點）國際合作及援助案例

一、國際慈善人道援助之案例（含兒童）

年別	事項
2021	<ol style="list-style-type: none"> 1. 資助宏都拉斯風災後國家重建並賑濟宏國北部離島 Guanaja 市火災災民。 2. 資助海地 814 南部震災人道援助計畫之醫療救援、急難物資與震災後糧食安全。 3. 補助羅慧夫顱顏基金會於 COVID-19 疫情期間捐贈 15,000 個立體醫療口罩、1,000 件個人防護衣、40 支耳溫槍及 2 台空氣消毒機等防疫醫療物資予越南河內國家兒童醫院。
2021-2023	補助天主教聖母聖心會辦理「愛無國界~『傳給人~資源共享與再生』」，捐助醫療及生活物資予馬拉威民眾。
2021-2024	援助秘魯非政府組織「秘魯愛心」大眾鍋民生濟貧計畫。
2021-2025	<ol style="list-style-type: none"> 1. 補助旅美僑民慈善組織「幫幫忙基金會」(SimplyHelp Foundation) 運送物資至索馬利蘭、海地、諾魯及吐瓦魯等地，提供當地民眾文具、服飾、糧食、足球及其他生活物資等。 2. 協助「幫幫忙基金會」長期籌募援贈衣物、照明燈具、文具、醫療工作服及足球等物資至尼加拉瓜（2021 年）、宏都拉斯（2021 年及 2022 年）、聖文森（2021 年及 2023 年）、瓜地馬拉（2024 年）、貝里斯（2024 年）及聖露西亞（2025 年）等友邦進行人道賑濟，改善當地民生，展現我對國際社會之人道關懷，並促進我駐外館處與當地人民之友好互動。
2021-2025	補助台灣世界展望會辦理「兒童資助計畫」，提供亞洲、非洲、中東、東歐和拉丁美洲等國家的脆弱社區與兒童支持，並提升該等國家飲水系統、醫療建設及教育品質。
2021-2025	補助台灣路竹會赴斯里蘭卡、菲律賓、非洲馬達加斯加及奈及利亞義診；補助國際外科學會中華民國總會赴墨西哥及瓜地馬拉義診；補助台北醫學大學赴史瓦帝尼進行口腔義診；補助彰化縣社區健康發展服務協會赴蒙古義診。醫療人員攜帶醫療器材、藥品及物資前往當地醫療資源不足區域，為當地民眾及老弱婦孺看診。
2021-2025	<ol style="list-style-type: none"> 1. 與慈濟基金會、世界展望會及好鄰居等民間組織合作提供人道援助食米濟助受飢荒及糧食不足所苦之國家民眾，包括莫三比克、尚比亞、馬達加斯加、獅子山共和國、辛巴威、賴索托。 2. 提供人道援助食米予尼加拉瓜、宏都拉斯、瓜地馬拉、海地及聖文森等國，濟助各國受糧食不足所苦民眾。 3. 2023 年起每年辦理「糧食人道援外計畫」援贈食用白米予象牙海岸、南非、史瓦帝尼、索馬利蘭、納米比亞、土耳其等國人民。
2021-2025	援贈蒙古幼兒園、中小學及身心障礙協會樂器、教學器材及相關硬體設備等。
2022	補助玩具圖書館協會辦理「台灣陪尼，傳愛學習零距離-史瓦帝尼」計畫，募集我二手電腦及玩具等愛心物資予史瓦帝尼當地兒童。
2022-2025	賑濟貝里斯麗莎颶風風災、援助巴拉圭水災、墨西哥 Guerrero 州豪雨風災、智利 Bio Bio 省及 Valparaíso 省水災、La Araucania 省水災及火災、賑濟厄瓜多 Cotopaxi 省豪雨災害、厄國 Chimborazo 省 Alausí 縣及 Carchi 省 San Marcos 社區土石流、貝里斯南部及西部地區野火、聖文森及格瑞那丁貝羅颶風災情以及墨西哥 Chihuahua 州豪雨風災。

年別	事項
2023	<ol style="list-style-type: none"> 1. 補助台灣好鄰居協會辦理「蒙古青少年心理健康教育計畫」，協助裝修當地心理諮商室 3 間，培訓心理健康服務提供者 71 名，辦理心理健康倡議活動 21 場，共計 2,614 名兒童參與。 2. 補助台北醫學大學赴尼泊爾執行「海外醫療服務團-2023 尼泊爾計畫」推廣口腔衛教常識予當地民眾及學童，並進行牙科義診及口腔檢查。
2023-2025	<ol style="list-style-type: none"> 1. 2023 年協助北美臺灣人醫師協會(NATMA)赴宏都拉斯義診，2024 年赴巴拉圭及貝里斯義診。 2. 2023 年協助國際外科學會(ICS)中華民國總會赴瓜地馬拉義診，2024 年赴墨西哥及巴拉圭義診。 3. 2023 年協助亞東紀念醫院赴貝里斯義診。 4. 2024 至 2025 年協助馬偕醫院赴聖文森及格瑞那丁、國泰醫院赴聖露西亞、台北榮民醫院赴聖克里斯多福及尼維斯參與美軍「小安地列斯群島醫療援助隊」(LAMAT 24、LAMAT25)義診。
2024	透過法國紅十字會捐助 25 萬歐元協助法國馬約特島(Mayotte)奇多(Chido)風災災後重建。
2025	與梵蒂岡合作捐贈耶路撒冷柱石聖母學校(Colegio Español Ntra. Sra. del Pilar) 2 萬歐元善款，協助巴勒斯坦弱勢兒童。
2025	援贈瓜地馬拉國家防治災害協調中心(CONRED)撲滅森林火災行動小隊個人裝備以及地震後受災民眾帳篷及睡袋。

二、我國與友邦及友好國家合作進行小型計畫案例

年別	事項
2021	<ol style="list-style-type: none"> 1. 資助尼加拉瓜「快樂兒童計畫」。 2. 資助巴西非政府組織「聯邦特區聖塞巴斯蒂昂社會體育文化促進機構」於疫情期間捐贈生活物資予聯邦特區 4 個衛星城市之貧苦與身心障礙家庭。 3. 援助阿根廷布宜諾斯省社區幼兒園網路一兒童青少年暨家庭全國聯盟「鞏固兒童權利計畫」，為 37,000 名 3 至 5 歲清寒家庭兒童提供基礎教育。 4. 援助厄瓜多弱勢兒童文具用品。 5. 資助瓜地馬拉聖卡洛斯大學(USAC)與我合作推廣華語教學。 6. 捐助瓜地馬拉衛生部平板電腦進行疫苗施打登錄。
2021-2022 (2019 年起)	我國駐瓜地馬拉技術團與國立臺灣大學醫學院附設醫院共同執行「瓜地馬拉運用醫療科技提升孕產婦與新生兒保健功能計畫」，藉由導入我國在婦幼領域的專業醫療科技及經驗，協助首都瓜地馬拉省及聖羅沙省擇定的醫療院所提升孕產婦及新生兒照護功能。
2021-2023 (2019 年起)	我國駐史瓦帝尼技術團與花蓮慈濟醫院、嘉義基督教醫院共同執行「史瓦帝尼孕產婦及嬰兒保健功能提升計畫(第二期)」，將第一期計畫執行經驗擴大至史國全國境內擇定的各級醫療院所，續透過強化史國醫療照護機構功能，提升孕產婦及嬰兒保健。
2021-2023	我國駐索馬利蘭技術團與高雄醫學大學附設中和紀念醫院共同執行「索馬利蘭孕產婦及嬰兒保健功能提升計畫」，協助強化索國首都哈爾格薩所在區域 Maroodi Jeex 擇定的醫療機構提升孕產婦及嬰兒保健能量。

年別	事項
2022-2025	捐贈墨西哥 San Luis Potosí 州 Cárdenas 市 Progreso 公立小學及 Michoacán 州 Sahuayo 市綜合照護中心(CAM Sahuayo)、San Luis Potosí 州 Valles 市近郊 Vicente Guerrero 中學、Jalisco 州 Zapopan 市 María Teresa Calderón Velasco 小學、Yucatán 州偏鄉 Temozón 市 Maya 原民部落 Dzalbay 鎮、墨西哥市 Cuajimalpa 區 Xochiquétzal 小學、Hidalgo 州 5 所科技大學及學院、Aguascalientes 州首府 Aguascalientes 市 Margarita Maza de Juárez 小學、Quintanara Roo 州 4 所中學、Cancún 市 Juan de la Barrera 普通中學及 Juan José Arreola 技術中學、Jalisco 州 5 所高中、Chihuahua 州及 Jalisco 州 6 所高中、Morelos 州 3 所中小學、Oaxaca 州 3 所中學、Morelos 州 Tierra y Libertad 中學及墨西哥州 6 所學校優秀清寒學生電腦或平板電腦等資訊設備。
2023	<ol style="list-style-type: none"> 1. 援助智利 O' Higgins 省辦理「採購兒童及青少年體育用品計畫」、資助 Atacama 省境內弱勢家庭兒童觀摩「國際汎美運動會」。 2. 援贈巴拉圭 Acosta Ñu 兒童醫院腦神經外科手術器材。 3. 推動聖露西亞「地方建設計畫」改善兒童教育品質。 4. 援贈巴西「未成年教養機構」(AME)災後重建資源及基本食物籃，協助水患受災孩童安度困境。
2023-2024	捐贈墨西哥 Guanajuato 州 Valle de Santiago 市、Puebla 州首府 Puebla 市、Hidalgo 州 Nopala de Villagrán 市及 Zacualtipán 市等地弱勢家戶與學童書包文具、禦寒毛毯及食物包等物資。
2023-2025	<ol style="list-style-type: none"> 1. 我國駐瓜地馬拉技術團續與國立臺灣大學醫學院附設醫院及瓜國衛生部共同合作執行「瓜地馬拉運用醫療科技提升孕產婦及新生兒保健功能計畫(第二期)」，將執行範圍訂為瓜地馬拉省 Guatemala Central 衛生區並延伸至 Chimaltenango 省內擇定的二、三級醫療院所，透過導入醫療科技及提供人員能力建構強化該目標區醫療機構照護功能，進而提升孕產婦及新生兒保健效能。 2. 捐贈墨西哥 San Luis Potosí 州 Valles 市近郊 Vicente Guerrero 中學、Jalisco 州 Zapopan 市 María Teresa Calderón Velasco 小學、Aguascalientes 州首府 Aguascalientes 市、墨西哥市 Iztacalco 區、Veracruz 州 Tlapacoyan 市、Hidalgo 州 Tezontepec de Aldama 市及 Puebla 州 Tepeaca 市、Nuevo León 州 Guadalupe 市及 Guanajuato 州等地身障學童輪椅及輔具。
2024	<ol style="list-style-type: none"> 1. 援助哥倫比亞弱勢兒童生活物資及教育機構筆記型電腦、援助智利體育社團體育用品等。 2. 援贈阿根廷 Córdoba 省 4 所少年足球育成活動中心設備、ATINI 慈善機構照料弱勢兒童交通工具及聖誕禮籃；援贈厄瓜多 Carchi 省 Cristóbal Colón 鎮偏鄉學校電腦設備，改善學童資訊落差。
2024-2025	贊助巴拉圭第一夫人辦公室與兒童及青少年部共同執行之「玩具銀行計畫」，募集全新及二手玩具發送弱勢孩童；援贈巴拉圭 Alto Paraná 省、Itapúa 省及 Mínga Guazú 市兒童玩具。
2025	捐贈墨西哥 Hidalgo 州腳踏車，提升當地學童通學便利並降低輟學率。

三、協助兒少福利團體與 INGO 合作辦理之國際合作案

年別	事項
2021	援贈以色列「拯救兒童心臟基金會」(Save A Child's Heart)。
2021-2025	2021 年起補助台灣兒童暨家庭扶助基金會及加拿大兒童相信基金會於巴拉圭及印度合辦「早期兒童發展計畫」建立兒童友善社區，並提供財政及糧食支援、購置教材及平板、辦理兒童繪本說故事活動及家長培訓課程等；2024 年補助前揭兩會辦理「巴拉圭兒童早期照顧與發展計畫」，包含幼兒教師及家長培訓工作坊及兒童說故事課程等。迄今計 17,168 名兒童受益。
2021-2025	補助財團法人勵馨社會福利事業基金會辦理「亞洲女孩培力計畫」，迄今已邁入第 13 年，期望藉由多元培力計畫培養具領導潛力的亞洲女孩，未來成為推動聯合國永續發展的重要領袖。以 2024 年亞洲女孩培力計畫為例，該計畫以聯合國永續發展為目標，於孟加拉、以色列、印尼、尼泊爾、菲律賓、阿富汗、烏茲別克、蒙古及台灣等多國辦理超過 50 場在地活動，主題涵蓋性別平權、童婚防治、兒童受教權、氣候變遷及環境保護等，並邀請全球非營利組織參與培力計畫執行，如孟加拉「跨社群資源籌備會」(Building Resources Across Communities, BRAC) 及「國際兒童組織」(Children International) 等，協助各國提升女性及兒童平權。
2021-2025	協助台灣世界展望會辦理「資助兒童計畫」計畫，每年資助瓜地馬拉、宏都拉斯、海地、尼加拉瓜、薩爾瓦多、史瓦帝尼及馬拉威等國計 20 名貧童。
2021-2025	1. 協助曹仲植基金會捐贈輪椅及輔具人道援助瓜地馬拉、貝里斯、巴拉圭、宏都拉斯、聖克里斯多福及尼維斯、聖文森及格瑞那丁以及聖露西亞等國，改善當地弱勢身障人民生活品質。 2. 與慈濟基金會及紅十字會合作，發放地震、水災、火災及颶風等賑災物資予宏都拉斯、墨西哥、智利及海地等國。
2022-2025	補助普賢教育基金會與阿彌陀佛關懷協會辦理「海外正體中文教學」，提升馬拉威、賴索托、莫三比克、納米比亞、馬達加斯加及史瓦帝尼之 Amitofo Care Center (ACC) 圓通學校之學習品質，課程含中文教學、佛法教學、傳統舞蹈及西洋棋等，提升非洲地區之學校教育及生活品質。
2024	1. 由駐瓜地馬拉大使館、台灣糖業公司基金會和瓜國非政府組織 Guatemala Próspera 合作共同完成瓜國 Sacatepéquez 省 Sumpango 市公立小學(Escuela Oficial Rural Mixta Las Flores)新教育設施，提供更優良的學習環境並有助提升校方行政管理效能。 2. 補助台灣口腔照護協會赴尼泊爾辦理「2024 年尼泊爾木斯塘詩禮那瀾陀中小學健康促進照護服務計畫」，成功培訓當地衛教種子教師，教授學生正確衛教觀念。
2024-2025	協助世界兒童權利組織 (Terre des hommes, Tdh) 辦理「強化烏克蘭受戰爭影響之兒童、青少年及其家庭心理健康及心理社會支持計畫」，以改善烏克蘭 Ivano-Frankivska 州受戰爭影響之兒童、青少年及其家庭之心理健康及心理社會福祉。
2025	1. 與以色列政府救難工作之動員組織 Pitchon-Lev 合作提供受戰事影響以國家庭(含兒童)人道援助計畫。 2. 與以色列非政府組織 Pitchon-Lev 合作推動「台灣夥伴計畫－促進以色列高等教育機會均等」。

資料來源：外交部

附件 1-4（第 32 點）學校學生申訴案件統計

單位：件，%

階段	年度	總計	原處分 全部撤銷		原處分 部分撤銷		維持 原處分		不受理、 撤回、其他	
國中	2021 年 2 月- 2021 年 6 月	40	6	15%	5	13%	26	65%	3	12%
	2021 年 9 月- 2022 年 1 月	46	4	7%	6	13%	31	68%	5	12%
	2022 年 2 月- 2022 年 6 月	48	4	8%	12	25%	25	52%	7	15%
	2022 年 9 月- 2023 年 1 月	34	6	17%	3	8%	19	56%	6	18%
	2023 年 2 月- 2023 年 6 月	72	8	11%	12	17%	41	57%	11	15%
	2023 年 9 月- 2024 年 1 月	55	12	22%	5	9%	32	58%	6	11%
	2024 年 2 月- 2024 年 6 月	65	13	20%	3	6%	33	50%	16	24%
高中	2021 年 2 月- 2021 年 6 月	206	78	38%	19	9%	82	40%	27	13%
	2021 年 9 月- 2022 年 1 月	182	59	32%	5	0%	99	54%	19	10%
	2022 年 2 月- 2022 年 6 月	191	107	56%	17	1%	53	28%	14	1%
	2022 年 9 月- 2023 年 1 月	99	16	16%	2	2%	47	47%	34	34%
	2023 年 2 月- 2023 年 6 月	111	34	31%	12	11%	43	39%	22	19%
	2023 年 9 月- 2024 年 1 月	98	21	21%	7	7%	51	52%	19	19%
	2024 年 2 月- 2024 年 6 月	142	41	29%	20	14%	57	40%	23	16%

資料來源：教育部

說明：依據《高級中等教育法》第 54 條、《國民教育法》第 44 條及第 45 條規定，並依《高級中等以下學校學生申訴及再申訴評議委員會組織及運作辦法》規定辦理學生申訴事件。高中及國中學生申訴相關統計資料於每學年結束後辦理調查。

附件 1-5（第 32 點）建教生陳情統計

單位：件

年別	總	陳情案件類型	件數	結案數
2021	7	建教合作機構職業技能訓練	4	4
		學校行政措施及運作	2	2
		學校課程及教學實施	1	1
2022	3	建教合作機構生活照顧	1	1
		建教合作機構職業技能訓練	1	1
		學校行政措施及運作	1	1
2023	5	建教合作機構職業技能訓練	3	3
		學校行政措施及運作	1	1
		建教合作機構行政措施及運作	1	1
2024	2	建教合作機構職業技能訓練	2	2
2025年8月	5	建教合作機構職業技能訓練	2	2
		建教合作機構生活照顧	1	1
		學校行政措施及運作	1	1
		學校課程及教學實施	1	1

資料來源：教育部

說明：

1. 每年編撰《建教生勞動人權及勞動權益手冊》，除將法定申訴程序以漫畫方式呈現於該手冊，提供學校實施基礎及職前訓練。
2. 每年建教合作申辦說明會中，對各申請辦理建教合作之學校強調須對建教生加強宣導申訴管道，要求各校教師落實 2 週訪視，了解建教生實施情形，針對法定申訴機制及相關陳情管道再加強宣導。
3. 針對建教生陳情案件，送交建教生申訴審議會秘書小組判定，續交由學校、建教合作機構查明，或視案情狀況，逕由教育部國教署進行專案考核；如有違反建教專法之情事，將依法進行裁罰。

附件 1-6（第 44 點）政府機關所轄公私部門兒少事務相關專業人員接受《CRC》教育訓練對象及參與人數

單位：人

辦理機關	訓練對象	年度			
		2021	2022	2023	2024
司法院	少年及家事廳（廳長及行政人員）； 一、二審法院少年、家事庭（股）法官； 一審法院家事庭司法事務官； 一、二審法院少年、家事庭（股）書記官； 一審法院調查保護室人員（包含主任調查保護官、少年調查官、少年保護官、家事調查官、心理測驗員、心理輔導員、佐理員等）	230	213	264	421
立法院	公務人員	0	1	0	1
監察院	公務人員、約聘僱人員	4	4	2	2
環境部	公務人員、約聘僱人員、環境工程師	37	1	0	158
內政部	戶政人員、移民事務人員、警察（婦幼警察隊、家庭暴力防治官）	3854	540	494	716
外交部	公務人員	2	2	2	1
國防部	公務人員	80	23	25	25
財政部	公務人員	2	2	2	2
教育部	公務人員、教育行政人員、學校教師、軍訓教官、護理教師	189,388	208,852	216,430	228,544
法務部	主任檢察官、檢察官、檢察事務官、觀護人、約聘僱人員、社工人員、心理師、個案管理師等	561	772	872	883
經濟部	公務人員	4	5	5	9
交通部	公務人員、約聘僱人員	4	11	18	14
勞動部	公務人員、約聘僱人員	12	16	15	16
農業部	公務人員、約聘僱人員、指導員	212	212	204	204
文化部	公務人員、約聘僱人員、專案助理、導覽員	10	9	10	8
數位發展部 (2022 年 8 月成立)	公務人員	-	-	0	1
衛生福利部	公務人員、護理人員、社工人員、托育人員、早期療育教保人員、保育人員、生活輔導人員、心理輔導人員、行政人員	50,183	50,777	169,761	50,379
國家發展委員會	公務人員、約聘僱人員	4	4	4	4
大陸委員會	公務人員	2	2	2	2
金融監督管理委員會	公務人員	2	3	2	3

辦理機關	訓練對象	年度			
		2021	2022	2023	2024
海洋委員會	公務人員	179	68	47	11
僑務委員會	公務人員	2	1	1	1
國軍退除役官兵輔導委員會	公務人員、約聘僱人員、社工員、遺孤承辦人、醫事人員、護理師、行政人員	537	706	637	690
原住民族委員會	公務人員、行政人員、社工人員	1	1	0	1,343
國家通訊傳播委員會	公務人員	427	3	5	5
行政院客家委員會	公務人員	3	3	2	1
總計		245,740	262,231	388,804	283,444

資料來源：衛生福利部

說明：

1. 2019 年起每年函請政府機關提報前一年度兒少事務專業人員接受《CRC》教育訓練相關資料。
2. 附表包含所轄地方政府及公私立部門之相關數據。

附件 1-7（第 45 點、第 121 點、第 372 點）兒少事務專業人員接受《CRC》教育訓練內容

專業人員	訓練內容													
教育人員	1. 每年向各師資培育之大學鼓勵宣導開設各類重大教育議題（人權教育及兒童權利等）相關課程 ¹ ；並每年核定師資培育之大學開設「人權教育（含《CRC》）」增能學分班，提升在職教師人權相關知能。													
	2. 2019 年起依不同教育階段逐年實施《十二年國民基本教育課程綱要》，加強宣導融入人權教育議題，並辦理《CRC》教育人員教育訓練，於研習後辦理滿意度調查及研習前、後測驗，以掌握訓練品質及成效。辦理教育人員教育訓練及品質成效參下表。													
	全國國民中小學課程納入《CRC》教育之國中小學數量													
	<table><tr><th>年別</th><th>國中小數量</th><th>課程納入 CRC 教育之國中小學數量</th><th>比率</th></tr><tr><td>2024</td><td>3,366</td><td>3,344</td><td>99.35%</td></tr></table>	年別	國中小數量	課程納入 CRC 教育之國中小學數量	比率	2024	3,366	3,344	99.35%					
	年別	國中小數量	課程納入 CRC 教育之國中小學數量	比率										
	2024	3,366	3,344	99.35%										
	說明：課程內容納入 CRC 教育議題方式，係於正式課程、主題課程、融入式課程等，由各地方政府自行研發教材（案）1 件（含以上），提供高級中等以下學校教師教育現場使用，藉以宣達 CRC 並使學生（兒少）瞭解其內涵。													
	全國高級中等以下學校教師接受《CRC》教育訓練參訓率													
	<table><tr><th>年別</th><th>教師數</th><th>參訓數</th><th>參訓率</th></tr><tr><td>2024</td><td>17 萬 3,999 人</td><td>16 萬 6,187 人</td><td>95.51%</td></tr></table>	年別	教師數	參訓數	參訓率	2024	17 萬 3,999 人	16 萬 6,187 人	95.51%					
	年別	教師數	參訓數	參訓率										
2024	17 萬 3,999 人	16 萬 6,187 人	95.51%											
各縣市主管高級中等以下學校校長（含代理人）接受《CRC》教育訓練參訓率														
<table><tr><th>年別</th><th>學制</th><th>學校數</th><th>參訓數</th><th>參訓率</th></tr><tr><td rowspan="3">2024</td><td>國小</td><td>2586</td><td rowspan="3">3,652</td><td rowspan="3">100%</td></tr><tr><td>國中</td><td>780</td></tr><tr><td>高中職</td><td>286</td></tr></table>	年別	學制	學校數	參訓數	參訓率	2024	國小	2586	3,652	100%	國中	780	高中職	286
年別	學制	學校數	參訓數	參訓率										
2024	國小	2586	3,652	100%										
	國中	780												
	高中職	286												
3. 2025 年編撰《兒童權利公約校園案例彙編參考手冊》，採工具書的角度敘寫，蒐集常見情境，透過案例分析，匯集教育現場需求，作為教學的參考依據，手冊內容包括不歧視、尊重兒少意見、自傷、數位性暴力、身心障礙兒少、霸凌等 8 篇章，並涵蓋 CRC 第二次國家報告國際審查會議結論性意見相關之案例故事，提供予高、國中小各教育階段教師參考，並提供實體書及網路下載。														
4. 國防部中正國防幹部預備學校：每年度辦理法治教育暨 CRC 講習，由南部法律服務中心法治官入校實施授課。2022 年參訓人員計軍職、文職人員 76 員；2023 年參訓人員計學指部幹部、國、高中部入學學生計 796 員；2024 年參訓人員計學指部幹部、國、高中部入學學生計 787 員。														

¹ 各師資培育之大學於 2023 學年度計有 49 所大學於師培課程（教育專業課程、專門課程、及「教育議題專題」課程）融入人權教育（含《CRC》議題），開設如兒童福利、青少年問題與輔導、特殊兒童教育等課程，計 3 萬 8,311 人次師資生修習。

專業人員	訓練內容			
托育人員	依《托育人員在職訓練課程實施計畫》，職前及在職教育訓練課程皆已開設《CRC》課程。			
社工人員	每年度辦理公職人員考試社會工作師類科錄取人員集中訓練已包含《CRC》課程。2021 年新進社會工作人員分級訓練納入《CRC》為基礎必修課程，講述《CRC》中兒童應享有權益及現行《兒少法》對兒童權益保障之重點及概念。			
醫事人員	《醫事人員執業登記及繼續教育辦法》規範，以《CRC》一般性原則為內容，推動兒童權利相關繼續教育訓練，並針對從事兒少事務專業人員增加是類課程。			
警察人員	1. 2019 年起將《CRC》納入「少年警察工作研習班」教育訓練，搭配原有課程內容（少年毒品犯罪行為、少年事件實務問題研討、兒少保護與犯罪偵查實務、少年犯罪行為預防與對策、兒少性剝削防制、兒少網路犯罪態樣與偵查、少年事件處理法及少年實務問題等），施以密集訓練。 2. 針對警察機關從事婦幼安全工作專責人員，2016 年起辦理婦幼安全工作專業人員訓練，課程內容包括《CRC》介紹與兒少保護工作進階實務與策進、《兒少性剝削條例》偵辦實務分析等。			
矯正人員	2018 年起將《CRC》納入新進矯正人員訓練課程，訓練內容主要為《CRC》一般性原則，並以滿意度問卷施測。另 2019 年起開辦少年保護業務研習班，針對服務於少年矯正機關（含矯正學校及其分校、少年觀護所）之矯正人員施以訓練，課程內容以《CRC》為主，並輔以情緒、行為、精神醫學及家庭動力學等課程，從各方角度瞭解少年，以確保收容少年受到符合《CRC》要求之對待。			
檢察機關人員	各檢察機關針對從事兒少事務專業人員辦理《CRC》相關宣導或教育訓練，課程內容包括《CRC》介紹與案例分享、兒少性剝削防制、婦幼案件專業知能及偵查實務等，增進兒少事務專業人員對兒少權益之認知。			
司法人員	每年總時數均逾 80 小時以上，對象涵蓋庭長、法官、司法事務官、程序監理人、家事調查官、少年調查(保護)官、心理測驗(輔導)員等。			
廣電媒體從業人員	辦理《CRC》宣導與教育訓練，課程內容著重《CRC》概念及相關法遵意識之理解與重視，每年至少辦理 3 堂以上專業訓練。			
	年別	學校數	堂數	參訓人數
	2021	電視媒體專業素養訓練	5	784
		廣播媒體專業素養訓練	4	303
	2022	廣電媒體專業素養訓練	4	858
	2023	廣電媒體專業素養訓練	3	360
	2024	廣電媒體專業素養訓練	5	609

資料來源：司法院、通傳會、內政部、法務部、教育部、國防部、衛生福利部

第二章 兒少之定義

附件 2-1（第 49 點）我國兒少人口概況-依年齡分

1.依年齡分

單位：人，%

年別	2021	2022	2023	2024
總人口數	23,375,314	23,264,640	23,420,442	23,400,220
兒少人口數	3,517,700	3,432,173	3,404,197	3,342,385
兒少占總人口比率	15.05%	14.75%	14.54%	14.28%
0-11 歲兒童人口	2,295,929	2,264,207	2,229,679	2,135,700
兒童占總人口比率	9.82%	9.73%	9.52%	9.13%
12-17 歲少年人口	1,221,771	1,167,966	1,174,518	1,206,685
少年占總人口比率	5.23%	5.02%	5.01%	5.16%
0 歲	149,318	131,608	130,289	131,488
1 歲	162,327	158,940	140,812	137,611
2 歲	176,850	163,232	160,490	141,418
3 歲	181,727	176,581	164,776	160,868
4 歲	195,518	181,372	178,689	165,142
5 歲	208,236	195,057	183,678	179,107
6 歲	214,014	207,454	197,488	183,996
7 歲	211,963	213,007	210,042	197,810
8 歲	195,542	210,891	215,642	210,396
9 歲	234,666	194,622	213,786	216,031
10 歲	198,693	233,615	197,231	214,247
11 歲	167,075	197,828	236,756	197,586
12 歲	193,155	166,328	200,327	237,163
13 歲	197,017	192,394	168,644	200,592
14 歲	203,807	196,240	194,763	168,931
15 歲	204,849	203,126	198,714	195,109
16 歲	206,372	204,211	205,652	199,038
17 歲	216,571	205,667	206,418	205,852

資料來源：內政部

2.依婚姻狀況及性別分

單位：人

年別	婚姻狀況別	性別	總人口數	兒少人口數	15 歲	16 歲	17 歲
2021	未婚	男	5,294,375	1,828,503	107,099	107,545	113,627
		女	4,576,242	1,688,998	97,750	98,778	102,794
		合計	9,870,617	3,517,501	204,849	206,323	216,421
	有偶	男	5,144,963	0	0	0	0
		女	5,083,823	182	0	48	134
		合計	10,228,786	182	0	48	134
	離婚	男	886,180	0	0	0	0
		女	989,381	17	0	1	16
		合計	1,875,561	17	0	1	16
	喪偶	男	253,178	0	0	0	0
		女	1,147,172	0	0	0	0
		合計	1,400,350	0	0	0	0
	總計	男	11,578,696	1,828,503	107,099	107,545	113,627
		女	11,796,618	1,689,197	97,750	98,827	102,944
		合計	23,375,314	3,517,700	204,849	206,372	216,571
2022	未婚	男	5,236,428	1,782,197	106,223	106,703	107,147
		女	4,528,686	1,649,769	96,903	97,462	98,359
		合計	9,765,114	3,431,966	203,126	204,165	205,506
	有偶	男	5,111,523	0	0	0	0
		女	5,067,718	194	0	46	148
		合計	10,179,241	194	0	46	148
	離婚	男	897,331	0	0	0	0
		女	1,008,897	13	0	0	13
		合計	1,906,228	13	0	0	13
	喪偶	男	253,854	0	0	0	0
		女	1,160,203	0	0	0	0
		合計	1,414,057	0	0	0	0
	總計	男	11,499,136	1,782,197	106,223	106,703	107,147
		女	11,765,504	1,649,976	96,903	97,508	98,520
		合計	23,264,640	3,432,173	203,126	204,211	205,667
2023	未婚	男	5,248,161	1,766,155	103,784	107,433	107,800
		女	4,561,040	1,637,996	94,930	98,219	98,572
		合計	9,809,201	3,404,151	198,714	205,652	206,372
	有偶	男	5,131,143	0	0	0	0
		女	5,089,230	34	0	0	34
		合計	10,220,373	34	0	0	34
	離婚	男	917,949	0	0	0	0
		女	1,039,269	12	0	0	12
		合計	1,957,218	12	0	0	12
	喪偶	男	256,014	0	0	0	0
		女	1,177,636	0	0	0	0
		合計	1,433,650	0	0	0	0

年別	婚姻狀況別	性別	總人口數	兒少人口數	15 歲	16 歲	17 歲
2023	總計	男	11,553,267	1,766,155	103,784	107,433	107,800
		女	11,867,175	1,638,042	94,930	98,219	98,618
		合計	23,420,442	3,404,197	198,714	205,652	206,418
2024	未婚	男	5,220,120	1,732,791	101,448	103,903	107,488
		女	4,544,611	1,609,594	93,661	95,135	98,364
		合計	9,764,731	3,342,385	195,109	199,038	205,852
	有偶	男	5,114,764	0	0	0	0
		女	5,075,194	0	0	0	0
		合計	10,189,958	0	0	0	0
	離婚	男	933,422	0	0	0	0
		女	1,063,537	0	0	0	0
		合計	1,996,959	0	0	0	0
	喪偶	男	257,887	0	0	0	0
		女	1,190,685	0	0	0	0
		合計	1,448,572	0	0	0	0
	總計	男	11,526,193	1,732,791	101,448	103,903	107,488
		女	11,874,027	1,609,594	93,661	95,135	98,364
		合計	23,400,220	3,342,385	195,109	199,038	205,852

資料來源：內政部

第三章 一般性原則

附件 3-1（第 63 點）嬰兒死因統計

單位：人，每千活產

順位	2021			2022		
	死亡原因	死亡人數	死亡率	死亡原因	死亡人數	死亡率
	所有死亡原因	519	3.3	所有死亡原因	468	3.4
1	先天性畸形、變形與染色體異常	112	0.7	先天性畸形、變形與染色體異常	102	0.7
2	源於周產期的呼吸性疾患	88	0.6	源於周產期的呼吸性疾患	81	0.6
3	事故傷害	34	0.2	事故傷害	32	0.2
4	嬰兒猝死症候群（SIDS）	28	0.2	特發於周產期的感染	17	*
5	特發於周產期的感染	26	0.2	嬰兒猝死症候群（SIDS）	16	*
6	與妊娠長短及胎兒生長有關的疾患	23	0.1	與妊娠長短及胎兒生長有關的疾患	15	*
7	胎兒及新生兒出血及血液疾患	17	*	胎兒及新生兒出血及血液疾患	15	*
8	心臟疾病（高血壓性心臟病除外）	12	*	母體因素及懷孕、分娩、生產之併發症所影響之胎兒及新生兒	11	*
9	肺炎	9	*	嚴重特殊傳染性肺炎（COVID-19）	10	*
10	新陳代謝疾患	6	*	肺炎	9	*

（續下表）

單位：人，每千活產

順位	2023			2024		
	死亡原因	死亡人數	死亡率	死亡原因	死亡人數	死亡率
	所有死亡原因	461	3.4	所有死亡原因	465	3.5
1	先天性畸形、變形與染色體異常	79	0.6	先天性畸形、變形與染色體異常	95	0.7
2	源於周產期的呼吸性疾患	76	0.6	源於周產期的呼吸性疾患	75	0.6
3	與妊娠長短及胎兒生長有關的疾患	34	0.3	事故傷害	38	0.3
4	事故傷害	33	0.2	與妊娠長短及胎兒生長有關的疾患	27	0.2
5	特發於周產期的感染	23	0.2	特發於周產期的感染	19	*
6	嬰兒猝死症候群（SIDS）	16	*	胎兒及新生兒出血及血液疾患	17	*
7	肺炎	13	*	嬰兒猝死症候群（SIDS）	16	*
8	母體因素及懷孕、分娩、生產之併發症所影響之胎兒及新生兒	12	*	心臟疾病（高血壓性心臟病除外）	11	*
9	心臟疾病（高血壓性心臟病除外）	10	*	肺炎	11	*
10	胎兒及新生兒出血及血液疾患	9	*	腦其他疾患	7	*

資料來源：衛生福利部

說明：1.嬰兒死亡人數及死亡率係排除懷孕週數小於 22 週或出生體重小於 500 公克者。

2.死亡人數未滿 20 人者，易受小樣本影響，死亡率不具可靠性(Unreliable)，爰以*呈現；排名可靠性也受其波及影響。

附件 3-2（第 63 點）兒少死因統計

單位：人，每十萬人口

順位	2021			2022		
	死亡原因	死亡人數	死亡率	死亡原因	死亡人數	死亡率
	所有死亡原因	1,161	32.5	所有死亡原因	1,108	31.9
1	源於周產期的病況	351	9.8	源於周產期的病況	328	9.4
2	事故傷害	185	5.2	事故傷害	169	4.9
3	先天性畸形、變形與染色體異常	160	4.5	先天性畸形、變形與染色體異常	139	4.0
4	惡性腫瘤	86	2.4	惡性腫瘤	79	2.3
5	心臟疾病（高血壓性疾病除外）	39	1.1	蓄意自我傷害（自殺）	49	1.4
6	蓄意自我傷害（自殺）	37	1.0	嚴重特殊傳染性肺炎（COVID-19）	48	1.4
7	嬰兒猝死症候群（SIDS）	28	0.8	心臟疾病（高血壓性疾病除外）	32	0.9
8	加害（他殺）	23	0.6	嬰兒猝死症候群（SIDS）	16	*
9	肺炎	15	*	肺炎	15	*
10	敗血症	11	*	加害（他殺）	14	*

（續下表）

單位：人，每十萬人口

順位	2023			2024		
	死亡原因	死亡人數	死亡率	死亡原因	死亡人數	死亡率
	所有死亡原因	1,118	32.7	所有死亡原因	1,116	33.1
1	源於周產期的病況	326	9.5	源於周產期的病況	317	9.4
2	事故傷害	167	4.9	事故傷害	162	4.8
3	先天性畸形、變形與染色體異常	113	3.3	先天性畸形、變形與染色體異常	143	4.2
4	惡性腫瘤	89	2.6	惡性腫瘤	71	2.1
5	蓄意自我傷害（自殺）	50	1.5	蓄意自我傷害（自殺）	65	1.9
6	心臟疾病（高血壓性疾病除外）	37	1.1	心臟疾病（高血壓性疾病除外）	38	1.1
7	肺炎	22	0.6	肺炎	25	0.7
8	加害（他殺）	20	0.6	加害（他殺）	25	0.7
9	嬰兒猝死症候群（SIDS）	16	*	腦血管疾病	16	*
10	流行性感冒	10	*	嬰兒猝死症候群（SIDS）	16	*

資料來源：衛生福利部

說明：死亡人數未滿 20 人者，易受小樣本影響，死亡率不具可靠性(Unreliable)，爰以*呈現；排名可靠性也受其波及影響。

附件 3-3 (第 63 點) 兒少年中人口數、死亡人數及死亡率

單位：人，每十萬人口

縣市	2021 年總計											
	年中人口數				死亡人數				死亡率			
	0 歲 (活產數)	1-5 歲	6-11 歲	12-17 歲	0 歲	1-5 歲	6-11 歲	12-17 歲	0 歲 (每千活產)	1-5 歲	6-11 歲	12-17 歲
新北市	24,730	153,273.0	202,031.0	202,401.0	80	18	15	39	3.2	*	*	19.3
臺北市	17,112	114,471.0	139,177.0	126,549.0	48	12	8	21	2.8	*	*	16.6
桃園市	20,541	111,771.5	132,852.0	133,031.5	57	16	15	33	2.8	*	*	24.8
臺中市	18,801	129,706.5	163,099.0	161,523.5	59	26	13	31	3.1	20.0	*	19.2
臺南市	9,895	70,748.5	93,597.0	94,792.5	42	13	4	16	4.2	*	*	*
高雄市	18,380	103,858.5	131,723.0	138,684.5	73	11	10	29	4.0	*	*	20.9
宜蘭縣	2,862	16,715.5	21,852.0	23,636.5	9	1	1	7	*	*	*	*
新竹縣	4,299	29,741.0	39,226.0	36,726.5	15	4	2	13	*	*	*	*
苗栗縣	2,687	19,253.0	28,510.0	29,913.5	12	6	3	11	*	*	*	*
彰化縣	11,553	52,070.5	62,636.0	69,795.0	19	10	4	10	*	*	*	*
南投縣	2,888	15,815.0	21,534.5	24,897.5	6	7	4	8	*	*	*	*
雲林縣	3,900	22,290.5	30,330.0	36,604.0	17	2	2	9	*	*	*	*
嘉義縣	2,725	13,509.0	17,756.5	23,389.0	9	2	4	6	*	*	*	*
屏東縣	4,235	26,012.5	34,567.5	39,538.0	18	11	4	11	*	*	*	*
臺東縣	1,331	7,595.5	9,981.0	11,405.0	4	4	0	5	*	*	0.0	*
花蓮縣	2,169	12,242.5	15,406.5	16,663.0	17	2	1	6	*	*	*	*
澎湖縣	941	4,157.5	3,828.5	4,467.5	5	0	0	3	*	0.0	0.0	*
基隆市	1,861	11,360.5	15,570.5	17,320.0	5	1	0	3	*	*	0.0	*
新竹市	3,530	23,983.5	33,037.5	29,548.0	17	4	1	7	*	*	*	*
嘉義市	1,408	10,444.0	15,009.5	16,015.0	5	1	0	3	*	*	0.0	*
金門縣	1,054	4,651.0	4,625.5	4,949.0	1	1	0	0	*	*	0.0	0.0
連江縣	117	562.5	550.5	537.5	1	0	0	0	*	0.0	0.0	0.0
總計	157,019	954,233.0	1,216,901.	1,242,387.	519	152	91	271	3.3	15.9	7.5	21.8

(續下表)

單位：人，每十萬人口

縣市	2021 年男性											
	年中人口數				死亡人數				死亡率			
	0 歲 (活產數)	1-5 歲	6-11 歲	12-17 歲	0 歲	1-5 歲	6-11 歲	12-17 歲	0 歲 (每千活產)	1-5 歲	6-11 歲	12-17 歲
新北市	12,794	79,217.5	104,558.5	105,806.5	53	13	10	21	4.1	*	*	19.8
臺北市	8,850	59,109.0	72,062.0	66,027.5	28	5	4	12	3.2	*	*	*
桃園市	10,648	57,953.0	69,001.5	69,792.0	29	6	7	21	2.7	*	*	30.1
臺中市	9,709	67,361.0	84,666.0	83,931.5	33	16	11	18	3.4	*	*	*
臺南市	5,187	36,683.5	48,479.0	49,336.0	27	5	1	10	5.2	*	*	*
高雄市	9,485	53,863.5	68,246.5	72,265.0	42	6	2	15	4.4	*	*	*
宜蘭縣	1,518	8,580.0	11,367.5	12,282.5	4	1	1	1	*	*	*	*
新竹縣	2,128	15,523.5	20,237.5	19,259.0	10	4	1	9	*	*	*	*
苗栗縣	1,373	9,922.5	14,681.5	15,836.5	7	2	2	8	*	*	*	*
彰化縣	5,957	27,085.5	32,614.0	36,809.0	13	7	2	6	*	*	*	*
南投縣	1,519	8,244.0	11,185.0	12,913.0	3	6	3	7	*	*	*	*
雲林縣	2,022	11,503.0	15,745.5	19,206.5	8	2	2	7	*	*	*	*
嘉義縣	1,410	6,935.5	9,238.0	12,316.0	6	2	2	5	*	*	*	*
屏東縣	2,204	13,533.5	18,012.0	20,706.5	5	6	0	7	*	*	0.0	*
臺東縣	718	3,974.5	5,211.0	6,046.0	1	1	0	5	*	*	0.0	*
花蓮縣	1,086	6,392.5	8,116.0	8,748.0	10	0	1	4	*	0.0	*	*
澎湖縣	490	2,187.0	2,022.0	2,318.5	2	0	0	2	*	0.0	0.0	*
基隆市	982	5,876.5	8,010.5	9,054.0	3	0	0	3	*	0.0	0.0	*
新竹市	1,812	12,402.5	17,172.0	15,496.5	10	4	1	6	*	*	*	*
嘉義市	719	5,422.0	7,848.0	8,382.5	3	1	0	1	*	*	0.0	*
金門縣	545	2,379.0	2,429.5	2,595.0	0	0	0	0	0.0	0.0	0.0	0.0
連江縣	64	309.0	284.5	293.0	0	0	0	0	0.0	0.0	0.0	0.0
總計	81,220	494,458.0	631,188.0	649,421.0	297	87	50	168	3.7	17.6	7.9	25.9

(續下表)

單位：人，每十萬人口

縣市	2021 年女性											
	年中人口數				死亡人數				死亡率			
	0 歲 (活產數)	1-5 歲	6-11 歲	12-17 歲	0 歲	1-5 歲	6-11 歲	12-17 歲	0 歲 (每千活產)	1-5 歲	6-11 歲	12-17 歲
新北市	11,936	74,055.5	97,472.5	96,594.5	27	5	5	18	2.3	*	*	*
臺北市	8,262	55,362.0	67,115.0	60,521.5	20	7	4	9	2.4	*	*	*
桃園市	9,893	53,818.5	63,850.5	63,239.5	28	10	8	12	2.8	*	*	*
臺中市	9,092	62,345.5	78,433.0	77,592.0	26	10	2	13	2.9	*	*	*
臺南市	4,708	34,065.0	45,118.0	45,456.5	15	8	3	6	*	*	*	*
高雄市	8,895	49,995.0	63,476.5	66,419.5	31	5	8	14	3.5	*	*	*
宜蘭縣	1,344	8,135.5	10,484.5	11,354.0	5	0	0	6	*	0.0	0.0	*
新竹縣	2,171	14,217.5	18,988.5	17,467.5	5	0	1	4	*	0.0	*	*
苗栗縣	1,314	9,330.5	13,828.5	14,077.0	5	4	1	3	*	*	*	*
彰化縣	5,596	24,985.0	30,022.0	32,986.0	6	3	2	4	*	*	*	*
南投縣	1,369	7,571.0	10,349.5	11,984.5	3	1	1	1	*	*	*	*
雲林縣	1,878	10,787.5	14,584.5	17,397.5	9	0	0	2	*	0.0	0.0	*
嘉義縣	1,315	6,573.5	8,518.5	11,073.0	3	0	2	1	*	0.0	*	*
屏東縣	2,031	12,479.0	16,555.5	18,831.5	13	5	4	4	*	*	*	*
臺東縣	613	3,621.0	4,770.0	5,359.0	3	3	0	0	*	*	0.0	0.0
花蓮縣	1,083	5,850.0	7,290.5	7,915.0	7	2	0	2	*	*	0.0	*
澎湖縣	451	1,970.5	1,806.5	2,149.0	3	0	0	1	*	0.0	0.0	*
基隆市	879	5,484.0	7,560.0	8,266.0	2	1	0	0	*	*	0.0	0.0
新竹市	1,718	11,581.0	15,865.5	14,051.5	7	0	0	1	*	0.0	0.0	*
嘉義市	689	5,022.0	7,161.5	7,632.5	2	0	0	2	*	0.0	0.0	*
金門縣	509	2,272.0	2,196.0	2,354.0	1	1	0	0	*	*	0.0	0.0
連江縣	53	253.5	266.0	244.5	1	0	0	0	*	0.0	0.0	0.0
總計	75,799	459,775.0	585,713.0	592,966.0	222	65	41	103	2.9	14.1	7.0	17.4

(續下表)

單位：人，每十萬人口

縣市	2022 年總計											
	年中人口數				死亡人數				死亡率			
	0 歲 (活產數)	1-5 歲	6-11 歲	12-17 歲	0 歲	1-5 歲	6-11 歲	12-17 歲	0 歲 (每千活產)	1-5 歲	6-11 歲	12-17 歲
新北市	21,273	145,705.0	205,317.0	195,079.0	61	26	21	32	2.9	17.8	10.2	16.4
臺北市	14,279	101,779.0	140,284.0	122,874.0	42	12	9	14	2.9	*	*	*
桃園市	17,982	106,120.5	136,767.0	128,747.0	59	16	15	37	3.3	*	*	28.7
臺中市	17,721	121,937.0	167,606.0	156,415.0	44	22	12	23	2.5	18.0	*	14.7
臺南市	8,870	66,295.0	95,948.0	91,612.5	43	8	7	11	4.8	*	*	*
高雄市	15,959	98,997.0	134,390.5	132,861.0	58	17	7	29	3.6	*	*	21.8
宜蘭縣	2,359	16,107.0	22,194.0	22,636.5	10	2	3	4	*	*	*	*
新竹縣	4,038	28,949.5	40,282.5	36,145.5	17	4	5	12	*	*	*	*
苗栗縣	2,298	18,016.5	29,135.5	28,513.0	6	3	4	5	*	*	*	*
彰化縣	9,954	49,816.0	63,318.5	65,910.5	33	6	8	20	3.3	*	*	30.3
南投縣	2,384	15,218.5	21,727.0	23,461.0	13	2	1	4	*	*	*	*
雲林縣	3,311	21,458.5	30,384.0	34,435.0	8	4	2	15	*	*	*	*
嘉義縣	2,265	13,155.0	17,682.5	21,659.5	12	1	1	5	*	*	*	*
屏東縣	3,739	25,110.0	35,164.5	37,227.0	27	4	5	5	7.2	*	*	*
臺東縣	1,402	7,378.5	10,034.5	10,820.0	2	6	0	3	*	*	0.0	*
花蓮縣	2,020	11,613.5	15,580.0	15,916.0	10	3	0	5	*	*	0.0	*
澎湖縣	830	4,122.0	3,908.0	4,230.5	3	0	0	0	*	0.0	0.0	0.0
基隆市	1,587	10,795.5	15,880.0	16,485.0	2	3	3	8	*	*	*	*
新竹市	3,007	22,588.0	33,701.5	29,155.5	12	6	5	4	*	*	*	*
嘉義市	1,200	9,798.0	15,208.0	15,319.0	1	2	1	3	*	*	*	*
金門縣	830	4,419.5	4,628.5	4,820.5	5	0	1	2	*	0.0	*	*
連江縣	105	540.5	543.5	545.5	0	0	0	0	0.0	0.0	0.0	0.0
總計	137,413	899,920.0	1,239,685.	1,194,868.	468	147	110	241	3.4	16.3	8.9	20.2

(續下表)

單位：人，每十萬人口

縣市	2022 年男性											
	年中人口數				死亡人數				死亡率			
	0 歲 (活產數)	1-5 歲	6-11 歲	12-17 歲	0 歲	1-5 歲	6-11 歲	12-17 歲	0 歲 (每千活產)	1-5 歲	6-11 歲	12-17 歲
新北市	11,008	75,144.5	106,142.5	101,861.5	31	12	15	20	2.8	*	*	19.6
臺北市	7,315	52,538.5	72,671.5	64,051.0	19	10	4	9	*	*	*	*
桃園市	9,221	54,965.0	70,955.0	67,467.5	33	11	6	24	3.6	*	*	35.6
臺中市	9,214	63,192.0	86,938.0	81,340.0	28	10	7	18	3.0	*	*	*
臺南市	4,672	34,415.5	49,705.0	47,648.5	21	6	4	6	4.5	*	*	*
高雄市	8,290	51,285.0	69,735.5	69,117.5	45	12	3	21	5.4	*	*	30.4
宜蘭縣	1,193	8,274.5	11,560.5	11,735.5	5	1	1	1	*	*	*	*
新竹縣	2,117	15,038.5	20,775.5	18,970.0	8	3	3	8	*	*	*	*
苗栗縣	1,203	9,308.5	14,993.5	15,015.5	3	2	2	2	*	*	*	*
彰化縣	5,150	25,930.0	32,925.0	34,729.0	17	3	5	11	*	*	*	*
南投縣	1,244	7,997.0	11,287.5	12,158.0	8	1	1	3	*	*	*	*
雲林縣	1,727	11,089.5	15,713.5	18,050.5	3	4	0	10	*	*	0.0	*
嘉義縣	1,190	6,739.5	9,186.5	11,423.5	9	1	0	3	*	*	0.0	*
屏東縣	1,949	13,056.5	18,330.5	19,496.0	16	2	4	3	*	*	*	*
臺東縣	710	3,881.0	5,217.5	5,718.0	2	4	0	2	*	*	0.0	*
花蓮縣	1,077	6,067.0	8,184.5	8,342.5	5	1	0	5	*	*	0.0	*
澎湖縣	411	2,166.0	2,069.0	2,178.5	1	0	0	0	*	0.0	0.0	0.0
基隆市	856	5,596.5	8,183.5	8,578.5	1	2	3	3	*	*	*	*
新竹市	1,565	11,717.0	17,484.0	15,289.0	6	2	3	3	*	*	*	*
嘉義市	607	5,097.0	7,894.0	7,986.5	0	0	1	3	0.0	0.0	*	*
金門縣	433	2,266.5	2,447.0	2,514.5	3	0	0	2	*	0.0	0.0	*
連江縣	56	292.5	281.5	299.0	0	0	0	0	0.0	0.0	0.0	0.0
總計	71,208	466,058.0	642,681.0	623,970.5	264	87	62	157	3.7	18.7	9.6	25.2

(續下表)

單位：人，每十萬人口

縣市	2022 年女性											
	年中人口數				死亡人數				死亡率			
	0 歲 (活產數)	1-5 歲	6-11 歲	12-17 歲	0 歲	1-5 歲	6-11 歲	12-17 歲	0 歲 (每千活產)	1-5 歲	6-11 歲	12-17 歲
新北市	10,265	70,560.5	99,174.5	93,217.5	30	14	6	12	2.9	*	*	*
臺北市	6,964	49,240.5	67,612.5	58,823.0	23	2	5	5	3.3	*	*	*
桃園市	8,761	51,155.5	65,812.0	61,279.5	26	5	9	13	3.0	*	*	*
臺中市	8,507	58,745.0	80,668.0	75,075.0	16	12	5	5	*	*	*	*
臺南市	4,198	31,879.5	46,243.0	43,964.0	22	2	3	5	5.2	*	*	*
高雄市	7,669	47,712.0	64,655.0	63,743.5	13	5	4	8	*	*	*	*
宜蘭縣	1,166	7,832.5	10,633.5	10,901.0	5	1	2	3	*	*	*	*
新竹縣	1,921	13,911.0	19,507.0	17,175.5	9	1	2	4	*	*	*	*
苗栗縣	1,095	8,708.0	14,142.0	13,497.5	3	1	2	3	*	*	*	*
彰化縣	4,804	23,886.0	30,393.5	31,181.5	16	3	3	9	*	*	*	*
南投縣	1,140	7,221.5	10,439.5	11,303.0	5	1	0	1	*	*	0.0	*
雲林縣	1,584	10,369.0	14,670.5	16,384.5	5	0	2	5	*	0.0	*	*
嘉義縣	1,075	6,415.5	8,496.0	10,236.0	3	0	1	2	*	0.0	*	*
屏東縣	1,790	12,053.5	16,834.0	17,731.0	11	2	1	2	*	*	*	*
臺東縣	692	3,497.5	4,817.0	5,102.0	0	2	0	1	0.0	*	0.0	*
花蓮縣	943	5,546.5	7,395.5	7,573.5	5	2	0	0	*	*	0.0	0.0
澎湖縣	419	1,956.0	1,839.0	2,052.0	2	0	0	0	*	0.0	0.0	0.0
基隆市	731	5,199.0	7,696.5	7,906.5	1	1	0	5	*	*	0.0	*
新竹市	1,442	10,871.0	16,217.5	13,866.5	6	4	2	1	*	*	*	*
嘉義市	593	4,701.0	7,314.0	7,332.5	1	2	0	0	*	*	0.0	0.0
金門縣	397	2,153.0	2,181.5	2,306.0	2	0	1	0	*	0.0	*	0.0
連江縣	49	248.0	262.0	246.5	0	0	0	0	0.0	0.0	0.0	0.0
總計	66,205	433,862.0	597,004.0	570,898.0	204	60	48	84	3.1	13.8	8.0	14.7

(續下表)

單位：人，每十萬人口

縣市	2023 年總計											
	年中人口數				死亡人數				死亡率			
	0 歲 (活產數)	1-5 歲	6-11 歲	12-17 歲	0 歲	1-5 歲	6-11 歲	12-17 歲	0 歲 (每千活產)	1-5 歲	6-11 歲	12-17 歲
新北市	18,157	138,395.0	209,208.0	192,692.5	73	31	23	34	4.0	22.4	11.0	17.6
臺北市	15,920	92,378.0	142,332.0	123,123.0	43	8	8	18	2.7	*	*	*
桃園市	17,662	101,033.0	140,696.5	127,043.5	47	18	17	28	2.7	*	*	22.0
臺中市	16,813	115,527.0	172,089.0	154,280.5	52	18	23	32	3.1	*	13.4	20.7
臺南市	9,241	62,668.5	98,110.0	89,690.5	35	9	10	16	3.8	*	*	*
高雄市	15,589	94,430.5	137,246.5	129,312.5	52	24	12	31	3.3	25.4	*	24.0
宜蘭縣	2,392	15,446.5	22,656.0	21,961.5	4	3	3	10	*	*	*	*
新竹縣	3,974	28,126.5	41,270.0	36,067.0	14	3	7	13	*	*	*	*
苗栗縣	2,268	16,953.5	29,619.0	27,609.5	6	6	4	7	*	*	*	*
彰化縣	9,677	47,204.5	64,107.0	63,211.5	30	6	5	16	3.1	*	*	*
南投縣	2,388	14,535.0	21,928.0	22,431.0	8	3	5	5	*	*	*	*
雲林縣	3,176	20,586.0	30,570.5	32,743.5	12	4	4	3	*	*	*	*
嘉義縣	2,312	12,728.5	17,773.0	20,316.5	11	4	4	8	*	*	*	*
屏東縣	4,222	24,095.5	35,837.5	35,456.5	23	4	2	9	5.4	*	*	*
臺東縣	1,454	7,173.5	10,094.5	10,397.0	10	1	1	3	*	*	*	*
花蓮縣	1,828	11,076.0	15,694.0	15,404.0	13	2	0	9	*	*	0.0	*
澎湖縣	754	4,009.5	4,026.5	4,083.0	2	0	0	1	*	0.0	0.0	*
基隆市	1,324	10,276.5	16,205.5	15,939.5	7	0	1	3	*	0.0	*	*
新竹市	2,734	21,280.0	34,078.5	29,154.0	9	5	3	3	*	*	*	*
嘉義市	1,193	9,209.5	15,369.5	14,908.5	5	1	6	1	*	*	*	*
金門縣	719	4,155.5	4,731.0	4,845.0	5	0	2	0	*	0.0	*	0.0
連江縣	98	525.0	538.5	571.5	0	0	0	0	0.0	0.0	0.0	0.0
總計	133,895	851,813.5	1,264,181.	1,171,242.	461	150	140	250	3.4	17.6	11.1	21.3

(續下表)

單位：人，每十萬人口

縣市	2023 年男性											
	年中人口數				死亡人數				死亡率			
	0 歲 (活產數)	1-5 歲	6-11 歲	12-17 歲	0 歲	1-5 歲	6-11 歲	12-17 歲	0 歲 (每千活產)	1-5 歲	6-11 歲	12-17 歲
新北市	9,270	71,355.5	108,046.0	100,455.0	44	19	11	16	4.7	*	*	*
臺北市	8,211	47,564.5	73,548.5	63,924.5	21	2	2	9	2.6	*	*	*
桃園市	9,132	52,301.5	72,962.5	66,453.5	25	12	11	17	2.7	*	*	*
臺中市	8,897	59,778.5	89,183.0	80,218.0	33	12	10	18	3.7	*	*	*
臺南市	4,814	32,536.5	50,734.5	46,718.0	16	6	7	13	*	*	*	*
高雄市	8,137	48,822.0	71,199.0	67,152.5	30	15	7	18	3.7	*	*	*
宜蘭縣	1,251	7,941.5	11,810.5	11,351.0	2	2	2	5	*	*	*	*
新竹縣	2,054	14,613.0	21,279.5	18,881.5	12	1	6	7	*	*	*	*
苗栗縣	1,202	8,758.5	15,259.5	14,466.5	3	3	0	4	*	*	0.0	*
彰化縣	5,004	24,532.0	33,395.0	33,271.5	17	3	4	8	*	*	*	*
南投縣	1,236	7,653.5	11,420.5	11,622.0	5	2	3	4	*	*	*	*
雲林縣	1,667	10,680.0	15,755.0	17,139.0	9	2	3	3	*	*	*	*
嘉義縣	1,202	6,537.0	9,220.0	10,721.5	7	3	2	6	*	*	*	*
屏東縣	2,133	12,486.5	18,686.5	18,558.5	7	3	2	4	*	*	*	*
臺東縣	773	3,755.0	5,291.0	5,462.5	7	0	1	3	*	0.0	*	*
花蓮縣	935	5,795.5	8,195.0	8,108.0	8	2	0	8	*	*	0.0	*
澎湖縣	379	2,090.0	2,142.0	2,110.0	1	0	0	0	*	0.0	0.0	0.0
基隆市	693	5,382.5	8,340.5	8,285.5	4	0	1	3	*	0.0	*	*
新竹市	1,435	11,041.5	17,612.5	15,300.0	3	2	2	2	*	*	*	*
嘉義市	596	4,777.5	7,927.5	7,762.5	4	1	2	0	*	*	*	0.0
金門縣	376	2,130.5	2,478.5	2,535.0	3	0	2	0	*	0.0	*	0.0
連江縣	56	279.5	282.5	315.0	0	0	0	0	0.0	0.0	0.0	0.0
總計	69,453	440,812.5	654,769.5	610,811.5	261	90	78	148	3.8	20.4	11.9	24.2

(續下表)

單位：人，每十萬人口

縣市	2023 年女性											
	年中人口數				死亡人數				死亡率			
	0 歲 (活產數)	1-5 歲	6-11 歲	12-17 歲	0 歲	1-5 歲	6-11 歲	12-17 歲	0 歲 (每千活產)	1-5 歲	6-11 歲	12-17 歲
新北市	8,887	67,039.5	101,162.0	92,237.5	29	12	12	18	3.3	*	*	*
臺北市	7,709	44,813.5	68,783.5	59,198.5	22	6	6	9	2.9	*	*	*
桃園市	8,530	48,731.5	67,734.0	60,590.0	22	6	6	11	2.6	*	*	*
臺中市	7,916	55,748.5	82,906.0	74,062.5	19	6	13	14	*	*	*	*
臺南市	4,427	30,132.0	47,375.5	42,972.5	19	3	3	3	*	*	*	*
高雄市	7,452	45,608.5	66,047.5	62,160.0	22	9	5	13	3.0	*	*	*
宜蘭縣	1,141	7,505.0	10,845.5	10,610.5	2	1	1	5	*	*	*	*
新竹縣	1,920	13,513.5	19,990.5	17,185.5	2	2	1	6	*	*	*	*
苗栗縣	1,066	8,195.0	14,359.5	13,143.0	3	3	4	3	*	*	*	*
彰化縣	4,673	22,672.5	30,712.0	29,940.0	13	3	1	8	*	*	*	*
南投縣	1,152	6,881.5	10,507.5	10,809.0	3	1	2	1	*	*	*	*
雲林縣	1,509	9,906.0	14,815.5	15,604.5	3	2	1	0	*	*	*	0.0
嘉義縣	1,110	6,191.5	8,553.0	9,595.0	4	1	2	2	*	*	*	*
屏東縣	2,089	11,609.0	17,151.0	16,898.0	16	1	0	5	*	*	0.0	*
臺東縣	681	3,418.5	4,803.5	4,934.5	3	1	0	0	*	*	0.0	0.0
花蓮縣	893	5,280.5	7,499.0	7,296.0	5	0	0	1	*	0.0	0.0	*
澎湖縣	375	1,919.5	1,884.5	1,973.0	1	0	0	1	*	0.0	0.0	*
基隆市	631	4,894.0	7,865.0	7,654.0	3	0	0	0	*	0.0	0.0	0.0
新竹市	1,299	10,238.5	16,466.0	13,854.0	6	3	1	1	*	*	*	*
嘉義市	597	4,432.0	7,442.0	7,146.0	1	0	4	1	*	0.0	*	*
金門縣	343	2,025.0	2,252.5	2,310.0	2	0	0	0	*	0.0	0.0	0.0
連江縣	42	245.5	256.0	256.5	0	0	0	0	0.0	0.0	0.0	0.0
總計	64,442	411,001.0	609,411.5	560,430.5	200	60	62	102	3.1	14.6	10.2	18.2

(續下表)

單位：人，每十萬人口

縣市	2024 年總計											
	年中人口數				死亡人數				死亡率			
	0 歲 (活產數)	1-5 歲	6-11 歲	12-17 歲	0 歲	1-5 歲	6-11 歲	12-17 歲	0 歲 (每千活產)	1-5 歲	6-11 歲	12-17 歲
新北市	16,262	130,207.5	205,914.0	197,777.5	59	17	19	35	3.6	*	*	17.7
臺北市	17,047	85,522.5	139,949.0	127,388.0	48	14	10	28	2.8	*	*	22.0
桃園市	16,906	96,315.0	139,639.5	130,328.0	58	24	11	37	3.4	24.9	*	28.4
臺中市	16,115	109,812.0	170,476.0	158,028.5	60	13	10	31	3.7	*	*	19.6
臺南市	9,091	59,593.5	96,617.0	91,326.5	25	6	10	15	2.7	*	*	*
高雄市	15,525	89,678.0	135,255.0	130,568.5	62	16	21	26	4.0	*	15.5	19.9
宜蘭縣	2,431	14,774.0	22,459.0	22,032.0	7	2	3	7	*	*	*	*
新竹縣	3,701	27,204.0	40,724.0	37,250.5	6	2	4	7	*	*	*	*
苗栗縣	2,353	16,043.0	28,981.5	27,897.5	14	4	4	3	*	*	*	*
彰化縣	8,878	44,317.5	62,463.0	62,914.5	29	7	10	13	3.3	*	*	*
南投縣	2,416	13,839.0	21,536.0	22,187.0	10	3	3	2	*	*	*	*
雲林縣	6,979	19,675.5	29,827.5	32,205.5	21	4	3	19	3.0	*	*	*
嘉義縣	2,190	12,226.0	17,350.0	19,649.5	11	4	4	8	*	*	*	*
屏東縣	4,376	23,215.0	35,425.0	34,862.0	15	3	5	7	*	*	*	*
臺東縣	1,570	6,930.0	9,953.5	10,175.0	8	1	3	5	*	*	*	*
花蓮縣	1,784	10,501.0	15,439.0	15,296.5	16	8	0	4	*	*	0.0	*
澎湖縣	772	3,849.0	3,998.5	4,027.5	4	1	0	0	*	*	0.0	0.0
基隆市	1,349	9,645.0	15,998.5	15,951.5	1	0	1	2	*	0.0	*	*
新竹市	3,046	19,991.5	33,178.5	30,076.5	9	1	4	7	*	*	*	*
嘉義市	1,142	8,686.0	15,050.5	15,020.5	1	1	0	1	*	*	0.0	*
金門縣	730	3,786.0	4,731.5	5,045.5	1	2	0	1	*	*	0.0	*
連江縣	106	484.5	539.0	593.0	0	0	0	0	0.0	0.0	0.0	0.0
總計	134,769	806,295.5	1,245,505.	1,190,601.	465	133	125	258	3.5	16.5	10.0	21.7

(續下表)

單位：人，每十萬人口

縣市	2024 年男性											
	年中人口數				死亡人數				死亡率			
	0 歲 (活產數)	1-5 歲	6-11 歲	12-17 歲	0 歲	1-5 歲	6-11 歲	12-17 歲	0 歲 (每千活產)	1-5 歲	6-11 歲	12-17 歲
新北市	8,378	67,146.0	106,283.0	102,846.0	29	11	7	23	3.5	*	*	22.4
臺北市	8,829	43,947.0	72,200.0	65,959.0	31	7	3	16	3.5	*	*	*
桃園市	8,797	49,778.5	72,463.5	67,967.0	32	18	7	23	3.6	*	*	33.8
臺中市	8,322	56,925.0	88,363.5	81,997.0	36	8	6	17	4.3	*	*	*
臺南市	4,730	31,002.5	49,930.5	47,523.0	18	2	3	12	*	*	*	*
高雄市	8,034	46,328.0	70,076.0	67,765.5	32	10	14	17	4.0	*	*	*
宜蘭縣	1,272	7,592.0	11,667.5	11,407.0	2	2	1	6	*	*	*	*
新竹縣	1,918	14,106.5	21,073.0	19,417.5	5	1	2	5	*	*	*	*
苗栗縣	1,166	8,317.5	14,949.0	14,556.5	7	4	1	1	*	*	*	*
彰化縣	4,612	23,041.0	32,569.5	33,047.5	19	3	3	9	*	*	*	*
南投縣	1,272	7,256.0	11,199.0	11,504.0	6	2	2	2	*	*	*	*
雲林縣	3,615	10,235.5	15,338.5	16,821.0	14	3	2	17	*	*	*	*
嘉義縣	1,125	6,303.5	8,983.5	10,355.5	7	1	2	5	*	*	*	*
屏東縣	2,273	11,999.0	18,436.0	18,253.5	6	2	4	4	*	*	*	*
臺東縣	800	3,617.0	5,231.0	5,320.5	4	0	2	5	*	0	*	*
花蓮縣	924	5,507.0	8,041.5	8,082.0	11	4	0	4	*	*	0.0	*
澎湖縣	381	1,971.0	2,139.5	2,084.0	2	0	0	0	*	0.0	0.0	0.0
基隆市	684	5,059.5	8,238.5	8,267.5	0	0	1	1	0.0	0.0	*	*
新竹市	1,605	10,392.5	17,126.5	15,754.5	4	1	3	6	*	*	*	*
嘉義市	609	4,473.0	7,736.0	7,871.0	0	1	0	0	0.0	*	0.0	0.0
金門縣	395	1,949.0	2,449.0	2,640.5	1	0	0	1	*	0.0	0.0	*
連江縣	67	261.0	286.0	325.0	0	0	0	0	0.0	0.0	0.0	0.0
總計	69,808	417,208.0	644,780.5	619,765.0	266	80	63	174	3.8	19.2	9.8	28.1

(續下表)

單位：人，每十萬人口

縣市	2024 年女性											
	年中人口數				死亡人數				死亡率			
	0 歲 (活產數)	1-5 歲	6-11 歲	12-17 歲	0 歲	1-5 歲	6-11 歲	12-17 歲	0 歲 (每千活產)	1-5 歲	6-11 歲	12-17 歲
新北市	7,884	63,061.5	99,631.0	94,931.5	30	6	12	12	3.8	*	*	*
臺北市	8,218	41,575.5	67,749.0	61,429.0	17	7	7	12	*	*	*	*
桃園市	8,109	46,536.5	67,176.0	62,361.0	26	6	4	14	3.2	*	*	*
臺中市	7,793	52,887.0	82,112.5	76,031.5	24	5	4	14	3.1	*	*	*
臺南市	4,361	28,591.0	46,686.5	43,803.5	7	4	7	3	*	*	*	*
高雄市	7,491	43,350.0	65,179.0	62,803.0	30	6	7	9	4.0	*	*	*
宜蘭縣	1,159	7,182.0	10,791.5	10,625.0	5	0	2	1	*	0.0	*	*
新竹縣	1,783	13,097.5	19,651.0	17,833.0	1	1	2	2	*	*	*	*
苗栗縣	1,187	7,725.5	14,032.5	13,341.0	7	0	3	2	*	0.0	*	*
彰化縣	4,266	21,276.5	29,893.5	29,867.0	10	4	7	4	*	*	*	*
南投縣	1,144	6,583.0	10,337.0	10,683.0	4	1	1	0	*	*	*	0.0
雲林縣	3,364	9,440.0	14,489.0	15,384.5	7	1	1	2	*	*	*	*
嘉義縣	1,065	5,922.5	8,366.5	9,294.0	4	3	2	3	*	*	*	*
屏東縣	2,103	11,216.0	16,989.0	16,608.5	9	1	1	3	*	*	*	*
臺東縣	770	3,313.0	4,722.5	4,854.5	4	1	1	0	*	*	*	0.0
花蓮縣	860	4,994.0	7,397.5	7,214.5	5	4	0	0	*	*	0.0	0.0
澎湖縣	391	1,878.0	1,859.0	1,943.5	2	1	0	0	*	*	0.0	0.0
基隆市	665	4,585.5	7,760.0	7,684.0	1	0	0	1	*	0.0	0.0	*
新竹市	1,441	9,599.0	16,052.0	14,322.0	5	0	1	1	*	0.0	*	*
嘉義市	533	4,213.0	7,314.5	7,149.5	1	0	0	1	*	0.0	0.0	*
金門縣	335	1,837.0	2,282.5	2,405.0	0	2	0	0	0.0	*	0.0	0.0
連江縣	39	223.5	253.0	268.0	0	0	0	0	0.0	0.0	0.0	0.0
總計	64,961	389,087.5	600,725.0	570,836.5	199	53	62	84	3.1	13.6	10.3	14.7

資料來源：衛生福利部

說明：1.年中人口數中0歲為活產數，其他年齡層之年中人口數係前一年年底人口數與當年年底人口數相加，再除以2。

2.0歲死亡人數及死亡率係排除懷孕週數小於22週或出生體重小於500公克者。

3.死亡人數未滿20人者，易受小樣本影響，死亡率不具可靠性(Unreliable)，爰以*呈現。

附件 3-4（第 63 點）兒童及少年法定傳染病死亡個案分析表

1.依年齡別（發病日在 2021 年 1 月 1 日至 2025 年 6 月 30 日）

單位：人

疾病類別/死亡 年齡（歲）	合計	流感併發重症	腸病毒感 染併發重症	結核病	HIV/AIDS	侵襲性肺炎鏈 球菌感染症	流行性腦脊髓 膜炎	退伍軍人病
0	9	2	7	0	0	0	0	0
1	3	2	1	0	0	0	0	0
2	2	1	0	0	0	1	0	0
3	2	2	0	0	0	0	0	0
4	2	2	0	0	0	0	0	0
5	5	3	0	0	0	2	0	0
6	1	0	0	0	0	1	0	0
7	5	5	0	0	0	0	0	0
8	4	4	0	0	0	0	0	0
9	0	0	0	0	0	0	0	0
10	3	3	0	0	0	0	0	0
11	4	2	0	0	0	1	0	0
12	1	1	0	0	0	0	0	0
13	0	0	0	0	0	0	0	0
14	0	0	0	0	0	0	0	0
15	1	1	0	0	0	0	0	0
16	0	0	0	0	0	0	0	0
17	0	0	0	0	0	0	0	0
總計	41	28	8	0	0	5	0	0

資料來源：衛生福利部

2.依年度與性別（發病日在 2021 年 1 月 1 日至 2025 年 6 月 30 日）

單位：人

年別	疾病類別/ 性別	總計	流感併發重 症	腸病毒感 染併發重症	結核病	HIV/AIDS	侵襲性肺炎鏈 球菌感染症	流行性腦脊 髓膜炎	退伍軍人病
2021	男性	0	0	0	0	0	0	0	0
	女性	0	0	0	0	0	0	0	0
	計	0	0	0	0	0	0	0	0
2022	男性	1	0	0	0	0	1	0	0
	女性	1	0	1	0	0	0	0	0
	計	2	0	1	0	0	1	0	0
2023	男性	5	3	1	0	0	1	0	0
	女性	4	3	0	0	0	1	0	0
	計	9	6	1	0	0	2	0	0
2024	男性	5	4	0	0	0	1	0	0
	女性	7	7	0	0	0	0	0	0
	計	12	11	0	0	0	1	0	0
2025.1-6	男性	8	4	4	0	0	0	0	0
	女性	10	7	2	0	0	1	0	0
	計	18	11	6	0	0	1	0	0
總計	男性	19	11	5	0	0	3	0	0
	女性	22	17	3	0	0	2	0	0
	合計	41	28	8	0	0	5	0	0

資料來源：衛生福利部

說明：

1. 死因判斷係以法定傳染病通報確診或極可能個案，佐以衛福部統計處(下稱統計處)死因檔進行綜合研判，並以法傳系統記載個案具死因關聯性者。
2. 死亡年齡與死因等記載係以統計處死亡通報系統資料為主，年齡計算以足歲計算；兒少年齡判定係依法律定義指 18 歲以下個案。
3. 死因判定資料可能因後續流行病學調查或取得更多臨床證據後，經綜合研判而修正。上述 2021 年至 2024 年資料以傳染病年報關帳檔進行分析，2025 年 1-6 月資料仍可能因後續通報資料異動或流行病學調查而更新。
4. 上述資料年別(月份)係以發病日進行分類，且身分別為本國籍個案。資料下載為 2025 年 7 月 30 日，病例數資料仍可能因資料更新而修正。

附件 3-5（第 63 點）兒少非自然死亡人數

單位：人，每十萬人口

年別	0-17 歲														
	總計	事故傷害											自殺	他殺	其他
		運輸 事故	機動車 交通事故	因暴露與接 觸有毒物質 所致的意外 中毒	跌倒 (落)	暴露於 煙霧、 火災與 火焰	意外溺死 或淹沒	其他	呼吸的 其他意 外威脅	暴露於 自然力	其他及未明示 之非運輸事故 與後遺症				
2021	259	185	105	91	6	5	10	22	37	29	1	7	37	23	14
2022	247	169	82	77	3	17	10	21	36	32	2	2	49	14	15
2023	253	167	85	81	3	11	10	19	39	36	0	3	50	20	16
2024	262	162	80	77	2	3	13	13	51	39	3	9	65	25	10
死亡率															
2021	7.3	5.2	2.9	2.6	*	*	*	0.6	1.0	0.8	*	*	1.0	0.6	*
2022	7.1	4.9	2.4	2.2	*	*	*	0.6	1.0	0.9	*	*	1.4	*	*
2023	7.4	4.9	2.5	2.4	*	*	*	*	1.1	1.1	0.0	*	1.5	0.6	*
2024	7.8	4.8	2.4	2.3	*	*	*	*	1.5	1.2	*	*	1.9	0.7	*

（續下表）

單位：人，每十萬人口

年別	0-11 歲														
	總計	事故傷害											自殺	他殺	其他
		運輸 事故	機動車 交通事故	因暴露與接 觸有毒物質 所致的意外 中毒	跌倒 (落)	暴露於 煙霧、 火災與 火焰	意外溺死 或淹沒	其他	呼吸的 其他意 外威脅	暴露於 自然力	其他及未明示 之非運輸事故 與後遺症				
2021	117	90	26	20	2	4	10	12	36	29	1	6	2	18	7
2022	108	81	13	12	2	14	6	12	34	32	1	1	5	13	9
2023	116	86	21	20	0	10	9	11	35	33	0	2	4	17	9
2024	121	84	23	22	1	1	9	7	43	36	3	4	2	25	10
死亡率															
2021	5.0	3.9	1.1	0.9	*	*	*	*	1.5	1.2	*	*	*	*	*
2022	4.7	3.6	*	*	*	*	*	*	1.5	1.4	*	*	*	*	*
2023	5.2	3.8	0.9	0.9	0.0	*	*	*	1.6	1.5	0.0	*	*	*	*
2024	5.5	3.8	1.1	1.0	*	*	*	*	2.0	1.6	*	*	*	1.1	*

(續下表)

單位：人，每千活產

年別	0 歲														
	總計		事故傷害										自殺	他殺	其他
			運輸 事故	機動車 交通事故	因暴露與接 觸有毒物質 所致的意外 中毒	跌倒 (落)	暴露於 煙霧、 火災與 火焰	意外溺死 或淹沒	其他	呼吸的 其他意 外威脅	暴露於 自然力	其他及未明示 之非運輸事故 與後遺症			
死亡人數															
2021	39	34	7	6	0	1	1	1	24	23	0	1	0	2	3
2022	43	32	0	0	1	2	0	0	29	28	1	0	0	3	8
2023	39	33	3	3	0	0	1	1	28	28	0	0	0	3	3
2024	49	38	3	3	1	0	0	1	33	32	0	1	0	4	7
死亡率															
2021	0.2	0.2	*	*	0.0	*	*	*	0.2	0.1	0.0	*	0.0	*	*
2022	0.3	0.2	0.0	0.0	*	*	0.0	0.0	0.2	0.2	*	0.0	0.0	*	*
2023	0.3	0.2	*	*	0.0	0.0	*	*	0.2	0.2	0.0	0.0	0.0	*	*
2024	0.4	0.3	*	*	*	0.0	0.0	*	0.2	0.2	0.0	*	0.0	*	*

(續下表)

單位：人，每十萬人口

年別	1-5 歲														
	總計	事故傷害											自殺	他殺	其他
		運輸 事故	機動車 交通事故	因暴露與接 觸有毒物質 所致的意外 中毒	跌倒 (落)	暴露於 煙霧、 火災與 火焰	意外溺死 或淹沒	其他	呼吸的 其他意 外威脅	暴露於 自然力	其他及未明示 之非運輸事故 與後遺症				
死亡人數															
2021	51	35	15	11	0	3	4	3	10	6	1	3	0	13	3
2022	38	30	6	6	1	9	2	7	5	4	0	1	0	7	1
2023	47	34	12	11	0	5	4	8	5	4	0	1	0	9	4
2024	37	23	9	9	0	0	6	1	7	4	1	2	0	13	1
死亡率															
2021	5.3	3.7	*	*	0.0	*	*	*	*	*	*	*	0.0	*	*
2022	4.2	3.3	*	*	*	*	*	*	*	*	0.0	*	0.0	*	*
2023	5.5	4.0	*	*	0.0	*	*	*	*	*	0.0	*	0.0	*	*
2024	4.6	2.9	*	*	0.0	0.0	*	*	*	*	*	*	0.0	*	*

(續下表)

單位：人，每十萬人口

年別	6-11 歲														
	總計	事故傷害											自殺	他殺	其他
		運輸 事故	機動車 交通事故	因暴露與接 觸有毒物質 所致的意外 中毒	跌倒 (落)	暴露於 煙霧、 火災與 火焰	意外溺死 或淹沒	其他	呼吸的 其他意 外威脅	暴露於 自然力	其他及未明示 之非運輸事故 與後遺症				
2021	27	21	4	3	2	0	5	8	2	0	0	2	2	3	1
2022	27	19	7	6	0	3	4	5	0	0	0	0	5	3	0
2023	30	19	6	6	0	5	4	2	2	1	0	1	4	5	2
2024	35	23	11	10	0	1	3	5	3	0	2	1	2	8	2
死亡率															
2021	2.2	1.7	*	*	*	0.0	*	*	*	0.0	0.0	*	*	*	*
2022	2.2	*	*	*	0.0	*	*	*	0.0	0.0	0.0	0.0	*	*	0.0
2023	2.4	*	*	*	0.0	*	*	*	*	*	0.0	*	*	*	*
2024	2.8	1.8	*	*	0.0	*	*	*	*	0.0	*	*	*	*	*

(續下表)

單位：人，每十萬人口

年別	12-17 歲														
	總計	事故傷害											自殺	他殺	
		運輸 事故	機動車 交通事故	因暴露與接 觸有毒物質 所致的意外 中毒	跌倒 (落)	暴露於 煙霧、 火災與 火焰	意外溺死 或淹沒	其他	呼吸的 其他意 外威脅	暴露於 自然力	其他及未明示 之非運輸事故 與後遺症				
死亡人數															
2021	142	95	79	71	4	1	0	10	1	0	0	1	35	5	7
2022	139	88	69	65	1	3	4	9	2	0	1	1	44	1	6
2023	137	81	64	61	3	1	1	8	4	3	0	1	46	3	7
2024	141	78	57	55	1	2	4	6	8	3	0	5	63	0	0
死亡率															
2021	11.4	7.6	6.4	5.7	*	*	0.0	*	*	0.0	0.0	*	2.8	*	*
2022	11.6	7.4	5.8	5.4	*	*	*	*	*	0.0	*	*	3.7	*	*
2023	11.7	6.9	5.5	5.2	*	*	*	*	*	*	0.0	*	3.9	*	*
2024	11.8	6.6	4.8	4.6	*	*	*	*	*	*	0.0	*	5.3	0.0	0.0

資料來源：衛生福利部

說明：死亡人數未滿 20 人者，易受小樣本影響，死亡率不具可靠性(Unreliable)，爰以*呈現。

附件 3-6（第 63 點）兒少事故傷害死亡人數

單位：人

縣市	2021			2022			2023			2024		
	合計	男	女	合計	男	女	合計	男	女	合計	男	女
新北市	20	8	12	21	12	9	17	7	10	21	13	8
臺北市	13	5	8	4	3	1	7	3	4	6	3	3
桃園市	24	11	13	26	18	8	18	17	1	29	24	5
臺中市	28	18	10	19	13	6	27	19	8	13	8	5
臺南市	15	6	9	7	4	3	12	7	5	5	2	3
高雄市	12	5	7	19	16	3	13	11	2	17	12	5
宜蘭縣	2	1	1	3	2	1	4	1	3	2	2	0
新竹縣	9	8	1	7	5	2	11	7	4	5	4	1
苗栗縣	10	8	2	8	3	5	5	3	2	3	1	2
彰化縣	7	4	3	13	12	1	7	6	1	13	7	6
南投縣	7	5	2	4	3	1	9	6	3	3	2	1
雲林縣	7	7	0	7	6	1	5	4	1	13	12	1
嘉義縣	4	4	0	6	4	2	9	5	4	9	7	2
屏東縣	10	7	3	5	4	1	5	3	2	5	2	3
臺東縣	5	4	1	3	3	0	5	4	1	6	5	1
花蓮縣	6	4	2	5	3	2	8	8	0	8	5	3
澎湖縣	2	1	1	1	0	1	0	0	0	0	0	0
基隆市	2	2	0	6	4	2	2	2	0	0	0	0
新竹市	0	0	0	3	3	0	3	2	1	3	3	0
嘉義市	2	0	2	1	1	0	0	0	0	0	0	0
金門縣	0	0	0	1	1	0	0	0	0	1	1	0
連江縣	0	0	0	0	0	0	0	0	0	0	0	0
總計	185	108	77	169	120	49	167	115	52	162	113	49

資料來源：衛生福利部

附件 3-7（第 63 點）兒少自殺死亡人數

單位：人

縣市	2021			2022			2023			2024		
	合計	男	女	合計	男	女	合計	男	女	合計	男	女
新北市	8	2	6	9	4	5	11	5	6	10	4	6
臺北市	7	4	3	7	4	3	7	1	6	10	3	7
桃園市	6	3	3	7	4	3	7	0	7	11	6	5
臺中市	4	2	2	9	5	4	6	2	4	9	5	4
臺南市	1	0	1	0	0	0	2	2	0	2	2	0
高雄市	4	1	3	2	0	2	5	1	4	7	4	3
宜蘭縣	0	0	0	0	0	0	0	0	0	1	0	1
新竹縣	4	2	2	2	1	1	5	2	3	1	1	0
苗栗縣	0	0	0	0	0	0	0	0	0	1	0	1
彰化縣	0	0	0	4	1	3	2	1	1	2	1	1
南投縣	0	0	0	1	0	1	0	0	0	0	0	0
雲林縣	0	0	0	2	2	0	0	0	0	3	2	1
嘉義縣	0	0	0	0	0	0	0	0	0	1	0	1
屏東縣	0	0	0	0	0	0	2	0	2	1	0	1
臺東縣	0	0	0	0	0	0	0	0	0	0	0	0
花蓮縣	0	0	0	0	0	0	0	0	0	1	1	0
澎湖縣	1	0	1	0	0	0	1	0	1	0	0	0
基隆市	0	0	0	2	1	1	1	1	0	0	0	0
新竹市	2	2	0	2	1	1	0	0	0	4	3	1
嘉義市	0	0	0	1	1	0	1	0	1	1	0	1
金門縣	0	0	0	1	1	0	0	0	0	0	0	0
連江縣	0	0	0	0	0	0	0	0	0	0	0	0
總計	37	16	21	49	25	24	50	15	35	65	32	33
原住民	0	0	0	3	1	2	1	0	1	3	2	1

資料來源：衛生福利部

附件 3-8（第 63 點）兒少因刑事案件致死人數、刑事案件總類統計

單位：人

年別 刑事案件總類	2021			2022			2023			2024			2025 年 1 月至 6 月		
	合計	男	女	合計	男	女	合計	男	女	合計	男	女	合計	男	女
故意殺人	13	10	3	6	4	2	7	5	2	8	4	4	5	2	3
強制性交	-	-	-	-	-	-	-	-	-	-	-	-	-	-	-
性交猥褻	-	-	-	2	-	2	-	-	-	1	-	1	-	-	-
毒品	-	-	-	-	-	-	-	-	-	-	-	-	-	-	-
公共危險	-	-	-	5	3	2	2	1	1	1	1	-	-	-	-
傷害 (不含駕駛過失)	5	3	2	3	2	1	1	1	-	1	1	-	2	2	-
遺棄	-	-	-	1	-	1	-	-	-	-	-	-	-	-	-
妨害自由	-	-	-	-	-	-	-	-	-	-	-	-	-	-	-
妨害家庭(婚姻)	-	-	-	-	-	-	-	-	-	-	-	-	-	-	-
過失致死 (不含駕駛過失)	13	7	6	11	4	7	13	7	6	9	7	2	6	3	3
駕駛過失	13	9	4	8	6	2	17	9	8	11	9	2	8	4	4
違反保護令罪	-	-	-	-	-	-	-	-	-	-	-	-	-	-	-
總計	44	29	15	36	19	17	40	23	17	31	22	9	21	11	10

資料來源：內政部

附件 3-9（第 74 點）高級中等以下學生自殺自傷通報數據及《校園學生自我傷害三級預防工作計畫》推動策略編列配合經費

1. 2021 年至 2025 年高級中等以下學校各學制之校園學生自殺、自傷通報數據

單位：人次，%

年別	學制	國小		國中		高中職		合計	比率
		死	傷	死	傷	死	傷		
2021		0	1,255	11	3,792	30	2,823	7,911	0.335
2022		4	1,254	17	4,264	17	2,995	8,551	0.363
2023		2	1,581	18	5,916	23	4,081	11,621	0.497
2024		3	2,393	18	9,028	30	4,993	16,465	0.709
2025(1-6 月)		2	1,967	8	7,106	18	2,648	11,749	-

資料來源：教育部校園安全暨災害防救通報系統下載統計

說明：

1. 教育部加強宣導第一線人員對自我傷害高危險群學生之辨識及危機處理，並依《校園學生自我傷害三級預防工作計畫》之學生自我傷害防治處理機制流程辦理；通報數據亦包含具有自我傷害之意念者（知悉即通報），並列冊追蹤輔導，以利加強預防工作及消弭黑數；惟逐年少子化趨勢，經加強宣導通報數據攀升，相對百分比數據亦增加。
2. 學校人員（導師/教師/行政人員）於知悉事件發生時，依《校園安全及災害事件通報作業要點》之規定落實通報（校內、外通報），並啟動危機處理機制。另依《自殺防治法》規定，同步進行通報。
3. 另有關維護個案隱私權，依《學生輔導法》第 17 條規定，學生輔導工作相關人員，對於因業務而知悉或持有他人之秘密，負保密義務。另教育部辦理本業務，一律以密件方式處理學校學生自我傷害之案件。
4. 2019 年 6 月訂定發布《自殺防治法》，加強自殺防治及通報作業。基於依法通報觀念的提升，爰校安通報率上升。

2. 2021 年至 2023 年校園學生自殺死亡之數據

單位：人

年別	死亡人數	性別		年齡			學制			學生身分別					
		男	女	6-12 歲	13-15 歲	16 歲以上	國小	國中	高中職	一般生	休學、退學生	延畢、轉學、復學生	外籍生	進修部學生	特教生(含身心障礙生)
2021	41	17	24	2	10	29	0	11	30	29	0	2	2	5	3
2022	38	20	18	4	17	17	4	17	17	37	1	0	0	0	0
2023	43	13	30	2	20	21	2	18	23	32	3	3	1	2	2

資料來源：教育部

說明：學生自殺身亡分析：

1. 教育部辦理校園學生自我傷害事件之分析及防治策略，探討校園自我傷害行為之成因，以作為研擬校園自我傷害三級預防工作之參考；規劃於 2025 年底完成 2024 年之相關統計分析。
2. 高級中等以下各學籍學生自殺死亡率，以高中職學生占居高，其次國中、國小。
3. 性別以女性居多。
4. 自殺身亡事件最常發生於家中，最常使用的三種方法為高處墜落、上吊或窒息、及燒炭。
5. 使用校內資源比例接近五成，使用校外資源比例超過六成。
6. 相關因素包含精神疾病、家庭關係問題、自我傷害史以及學業相關問題。

3. 2021 年至 2025 年編列配合經費

單位：千元

經費項目	補助（委辦）經費				
	2021 年	2022 年	2023 年	2024 年	2025 年
補助地方政府設置學生輔導諮商中心業務	35,687	44,949	52,036	56,661	50,461
補助教育部學生輔導諮商中心業務	9,969	9,891	9,944	11,092	11,722
補助地方政府所屬國民中小學增置專任輔導教師	2,284,679	2,235,806	2,806,164	2,133,668	1,303,172
補助教育部主管高級中等學校辦理校園心理健康輔導方案	4,109	4,518	5,167	5,501	6,017
補助地方政府辦理「友善校園學生事務與輔導工作計畫暨推動生命教育」	5,333	3,190	10,000	12,526	10,364
委託國立羅東高中辦理「生命教育專業發展中心工作計畫」	2,500	2,500	2,500	2,500	3,250

資料來源：教育部

附件 3-10（第 76 點）兒少參與地方政府兒少福利與權益推動會議情形

單位：人

年別	兒少代表								
	總計	男性	女性	年齡			特殊處境		
				6-未滿 12 歲	12-未滿 18 歲	18 歲以上	原住民族	新住民	身心障礙
2021	412	184	228	3	355	54	15	41	6
2022	418	191	227	5	363	49	12	29	8
2023	414	187	227	10	329	75	19	32	15
2024	400	172	228	18	338	33	32	28	29

資料來源：衛生福利部

第四章 公民權與自由

附件 4-1（第 102 點）全國高級中等學校校園刊物競賽投稿件數統計

單位：件

類別 年別	總計	合計	書刊類	報紙類	電子 刊物類	觀摩組
2021	526	120	82	15	8	15
2022		116	75	16	12	13
2023		107	75	16	10	6
2024		100	75	13	4	8
2025		83	64	13	4	2

資料來源：教育部

附件 4-2（第 108 點）遊戲分級改善數據

單位：款次

事由 年別	分級不符改善	未標示分級或 標示錯誤	未標示分級移送裁罰
2021	30	49	3
2022	26	54	0
2023	29	59	0
2024	11	29	0
累計	96	191	3

資料來源：數位發展部

附件 4-3（第 114 點）高級中等學校「侵害隱私權」受懲處人數

單位：人

學年度	職稱	申誠	記過	記大過
2021	教師	1	0	0
	校長	0	0	0
	軍訓教官	0	0	0
2022	教師	1	0	0
	校長	0	0	0
	軍訓教官	0	0	0
2023	教師	1	0	0
	校長	0	0	0
	軍訓教官	0	0	0
2024	教師	2	0	0
	校長	0	0	0
	軍訓教官	0	0	0
總計		5	0	0

資料來源：教育部

說明：懲處依據為《公立高級中等以下學校教師成績考核辦法》及《國家教育研究院職員獎懲要點》。

第五章 保護兒少免受暴力侵害

附件 5-1（第 116 點）《社安網計畫》分年人力需求一覽表

單位：人

計畫項目		年別				
		2021	2022	2023	2024	2025
《社安網計畫》 人力	社會福利服務中心服務人力	1,088	1,246	1,376	1,489	1,572
	提升身心障礙者需求評估服務品質人力	0	121	121	121	121
	脫貧方案家庭服務人力	97	111	146	178	253
	保護性案件服務人力	498	698	898	1,098	1,275
	精進及擴充兒少安置資源人力	0	25	47	60	79
	社區心理衛生中心服務人力	24	308	517	583	781
	精神疾病與自殺防治合併多重議題個案服務人力	279	329	376	392	420
	精神疾病與自殺防治關懷訪視服務人力	0	513	771	1,026	1,288
	精神障礙者協作模式服務據點方案管理人力	0	21	21	21	21
	加害人處遇個案管理服務人力	90	129	159	167	167
	藥癮個案管理服務人力	0	638	698	755	826
	少年偏差行為輔導服務人力	41	120	126	172	172
	原住民族家庭服務中心督導人力	-	-	-	-	33
充實地方政府社 工人力配置及進 用計畫人力	「兒少保護服務業務」與「家庭暴力及性侵害防治服務業務」保護服務人力	510	510	510	510	510
	100 年補助充實保護性及身心障礙需求評估服務人力(含 200 名保護性社工及 166 名身心障礙者需求評估社工)	366	366	366	366	366
總計		2,993	5,135	6,132	6,938	7,884

資料來源：衛生福利部

附件 5-2（第 119 點）兒少保護通報件數及案件類型

單位：件次

年別	兒少保護通報來源（件次）																			社會安全網事件諮詢 (件次)	通報案件類型					
	總計	責任通報												一般通報							兒少保護			兒少性剝削	脆弱家庭	重複通報等其他情形
		合計	醫事人員	社會工作人員	教育人員	保育人員	教保服務人員	警察	司法人員	移民業務人員	戶政人員	村(里)幹事	其他執行兒少福利業務人員	合計	父或母	親友	案主主動求助	村里長	鄰居及社會人士		家內事件	家外事件	校園霸凌、性騷擾、吸毒等			
2021	79,328	71,729	4,779	15,231	31,697	214	443	17,201	643	5	63	40	1,413	7,599	2,319	983	2,262	20	2,015	15,492	24,521	20,018	13,173	2,407	15,757	26,977
2022	83,101	76,382	4,957	15,022	34,302	310	571	18,905	671	3	66	38	1,537	6,719	2,212	777	2,041	0	1,689	16,483	24,851	22,286	14,429	2,934	16,941	22,814
2023	103,035	97,237	6,172	17,074	46,425	415	933	23,369	883	3	54	40	1,869	5,798	1,933	678	1,631	0	1,556	19,327	26,559	30,237	22,101	4,332	19,406	26,543
2024	118,515	111,893	8,319	19,208	52,504	397	1,313	26,424	924	4	78	43	2,679	6,622	2,294	764	1,725	0	1,839	24,028	27,355	35,050	25,837	4,510	25,116	29,835

資料來源：衛生福利部

說明：

1. 《兒少法》第 53 條規定責任通報人員應通報事由包括：對兒少有身心虐待等不當對待行為，及知悉兒少本身有施用毒品或充當不良場所侍應等。又同一事件有由不同責任通報人員分別通報情形。
2. 2019 年起，配合行政院核定《社安網計畫》，兒少保護、兒少性剝削及高風險家庭通報案件業整合為單一通報窗口，2020 年起將「社會安全網事件諮詢通報」一併納入篩派案，另通報案件類型係依案件後續流向之服務體系予以分類。

附件 5-3（第 119 點）兒少受虐人數、受虐類型及受虐死亡人數

1. 兒少受虐人數

單位：人

年別	總計	男	女	0-未滿 3 歲		3-未滿 6 歲		6-未滿 9 歲		9-未滿 12 歲		12-未滿 15 歲		15-未滿 18 歲	
				男	女	男	女	男	女	男	女	男	女	男	女
2021	11,523	5,108	6,415	595	482	774	615	1,022	760	937	779	953	1,920	827	1,859
2022	11,950	5,281	6,669	655	497	812	695	1,025	683	1,026	783	985	2,088	778	1,923
2023	12,646	5,649	6,997	668	534	968	698	1,178	825	1,196	944	987	2,178	652	1,818
2024	10,810	4,836	5,974	564	437	788	664	1,202	738	1,086	797	812	1,771	384	1,567

資料來源：衛生福利部

2. 兒少受虐類型

單位：人次

年別	總計	男	女	遺棄		身心虐待								目睹家暴		兒少物質濫用	
						身體虐待		精神虐待		性虐待		疏忽					
				男	女	男	女	男	女	男	女	男	女	男	女	男	女
2021	11,523	5,108	6,415	24	16	3,032	2,209	317	300	689	3,138	686	578	48	63	312	111
2022	11,950	5,281	6,669	21	10	3,199	2,294	253	281	705	3,302	774	666	49	43	280	73
2023	12,646	5,649	6,997	21	5	3,756	2,611	249	281	713	3,400	709	605	59	59	142	33
2024	10,810	4,836	5,974	15	10	3,340	2,326	254	238	585	2,882	600	476	37	31	5	11

資料來源：衛生福利部

說明：12-未滿 18 歲女性受性虐待案件較男性明顯為高，查屬家外性侵害案件高達 8 成，屬男女朋友合意性行為（兩小無猜）案件更占 2 成，主要在於少女進入國中階段，因求學、交友、青春身心變化等因素，更容易接觸其他成年或非成年之異性，較容易面臨他人施加不符其年齡、含有性議題之各種行為。

(1) 家內案件兒少受虐類型

單位：人

年別	總計	男	女	遺棄		身心虐待								目睹家暴		兒少物質濫用	
						身體虐待		精神虐待		性虐待		疏忽					
				男	女	男	女	男	女	男	女	男	女	男	女	男	女
2021	6,862	3,639	3,223	24	16	2,584	1,777	287	235	82	594	623	542	39	59	0	0
2022	6,990	3,697	3,293	21	10	2,659	1,810	227	250	81	612	666	567	43	44	0	0
2023	7,846	4,217	3,629	20	9	2,828	1,858	220	231	77	557	562	500	41	44	0	0
2024	7,119	3,866	3,253	15	7	2,709	1,825	182	186	91	487	489	409	34	29	0	0

資料來源：衛生福利部

(2) 兒少家內案件分齡及受虐類型統計

單位：人

年別	年齡	合計	遺棄	身心虐待				目睹家暴	兒少物質濫用
				身體虐待	精神虐待	性虐待	疏忽		
2021	0-未滿 3 歲	904	19	397	33	6	434	15	0
	3-未滿 6 歲	1,155	4	632	52	53	388	26	0
	6-未滿 9 歲	1,524	3	1150	77	97	168	29	0
	9-未滿 12 歲	1,295	4	954	104	139	79	15	0
	12-未滿 15 歲	1,257	6	807	152	223	59	10	0
	15-未滿 18 歲	727	3	421	104	158	37	3	0
	總計	6,862	20	4,361	522	676	1,165	98	0
2022	0-未滿 3 歲	932	18	403	40	9	444	18	0
	3-未滿 6 歲	1,276	4	636	70	52	500	14	0
	6-未滿 9 歲	1,411	2	1,108	69	78	127	27	0
	9-未滿 12 歲	1,414	0	1,081	106	132	80	15	0
	12-未滿 15 歲	1,284	1	858	115	244	59	7	0
	15-未滿 18 歲	673	6	383	77	178	23	6	0
	總計	6,990	31	4,469	477	693	1,233	87	0

年別	年齡	合計	遺棄	身心虐待				目睹家暴	兒少物質濫用
				身體虐待	精神虐待	性虐待	疏忽		
2023	0-未滿3歲	988	13	450	42	6	460	17	0
	3-未滿6歲	1,336	3	786	53	58	419	17	0
	6-未滿9歲	1,694	4	1,336	84	102	142	26	0
	9-未滿12歲	1,685	1	1,317	89	179	84	21	0
	12-未滿15歲	1,335	3	877	127	255	68	5	0
	15-未滿18歲	675	5	398	78	155	36	3	0
	總計	7,719	29	5,164	473	755	1,209	89	0
2024	0-未滿3歲	856	6	426	34	10	372	8	0
	3-未滿6歲	1,221	2	709	54	75	368	13	0
	6-未滿9歲	1,668	4	1,348	73	111	108	24	0
	9-未滿12歲	1,526	2	1,212	85	133	79	15	0
	12-未滿15歲	1,181	3	819	94	193	65	7	0
	15-未滿18歲	677	5	404	67	170	20	1	0
	總計	7,119	22	4,918	407	692	1,012	68	0

資料來源：衛生福利部

(3) 家外兒少受虐類型

單位：人

年別	總計	男	女	遺棄		身心虐待								不當管教		目睹家暴		兒少物質濫用	
				男	女	身體虐待		精神虐待		性虐待		疏忽		男	女	男	女	男	女
						男	女	男	女	男	女	男	女						
2021	587	383	204	0	0	58	74	5	12	0	0	7	10	0	0	0	0	313	108
2022	685	437	248	0	0	126	128	15	18	0	0	14	26	0	0	0	0	282	76
2023	3,874	939	2,935	0	0	169	154	8	18	615	2,716	10	16	0	0	0	0	137	31
2024	2,778	473	2,305	0	0	0	0	8	18	2	1	463	2,286	0	0	0	0	0	0

資料來源：衛生福利部

(4) 兒少家外案件分齡及受虐類型統計

單位：人

年別	年齡	合計	遺棄	身心虐待				目睹家暴	兒少物質濫用
				身體虐待	精神虐待	性虐待	疏忽		
2021	0-未滿 3 歲	39	0	20	0	7	11	0	0
	3-未滿 6 歲	59	0	13	1	44	1	0	0
	6-未滿 9 歲	88	0	11	1	74	1	0	0
	9-未滿 12 歲	203	0	24	1	178	0	0	0
	12-未滿 15 歲	1,451	0	29	5	1,363	3	0	0
	15-未滿 18 歲	1,837	0	35	9	1,424	1	0	368
	總計	3,677	0	132	17	3,090	17	0	421
2022	0-未滿 3 歲	78	0	55	0	3	20	0	0
	3-未滿 6 歲	89	0	37	0	47	5	0	0
	6-未滿 9 歲	121	0	32	9	80	0	0	0
	9-未滿 12 歲	172	0	18	3	151	0	0	0
	12-未滿 15 歲	1,598	0	47	9	1,498	15	0	29
	15-未滿 18 歲	1,910	0	65	12	1,504	0	0	329
	總計	3,968	0	254	33	3,283	40	0	358
2023	0-未滿 3 歲	75	0	61	0	3	11	0	0
	3-未滿 6 歲	122	0	65	0	53	4	0	0
	6-未滿 9 歲	129	0	41	5	80	3	0	0
	9-未滿 12 歲	243	0	42	1	196	4	0	0
	12-未滿 15 歲	1,637	0	50	7	1,557	0	0	23
	15-未滿 18 歲	1,668	0	64	13	1,442	4	0	145
	總計	3,874	0	323	26	3,331	26	0	168
2024	0-未滿 3 歲	11	0	4	0	7	0	0	0
	3-未滿 6 歲	61	0	1	0	60	0	0	0
	6-未滿 9 歲	96	0	1	0	95	0	0	0
	9-未滿 12 歲	179	0	4	2	173	0	0	0
	12-未滿 15 歲	1,229	0	3	1	1,225	0	0	0
	15-未滿 18 歲	1,202	0	13	0	1,189	0	0	0
	總計	2,778	0	26	3	2,749	0	0	0

資料來源：衛生福利部

3.重大兒虐案件死亡人數

單位：人

年別	總計	受虐致死	殺子自殺
2021	23	15	8
2022	12	9	3
2023	18	12	6
2024	29	20	9

資料來源：衛生福利部

說明：重大兒虐係指兒少遭受家內嚴重虐待或殺子自殺。

附件 5-4（第 119 點）兒少保護安置情形

1. 兒少保護安置處理情形

單位：人次

年別	總計	男	女	個案仍 住家中		緊急安置						繼續安置						其他	
						親屬 安置		家庭 寄養		機構 安置		親屬 安置		家庭 寄養		機構 安置			
				男	女	男	女	男	女	男	女	男	女	男	女	男	女	男	女
2021	12,514	5,597	6,917	4,703	5,918	24	25	109	70	197	284	22	22	129	83	188	260	225	255
2022	12,967	5,758	7,209	4,939	6,197	18	37	66	97	198	270	29	40	73	115	180	246	255	207
2023	13,803	6,173	7,630	5,272	6,627	35	45	77	105	211	237	36	41	83	116	203	212	256	247
2024	12,262	5,610	6,652	4,936	5,899	24	16	63	55	147	209	24	16	87	76	118	170	211	211

資料來源：衛生福利部

說明：其他係指委託安置（兒童及少年因家庭發生重大變故，致無法正常生活於其家庭者，其父母、監護人、利害關係人或兒童及少年福利機構，向地方主管機關申請安置或輔助）；或兒少保護個案於調查前已被安置。

2. 兒少保護安置處理情形（依原住民/非原住民區分）

單位：人次

年別	總計	非原住民	原住民	個案仍住家中		緊急安置						繼續安置						其他	
						親屬安置		家庭寄養		機構安置		親屬安置		家庭寄養		機構安置			
				非原住民	原住民	非原住民	原住民	非原住民	原住民	非原住民	原住民	非原住民	原住民	非原住民	原住民	非原住民	原住民	非原住民	原住民
2021	12,514	11,053	1,461	9,424	1,197	45	4	152	27	426	55	40	4	171	41	394	54	401	79
2022	12,967	11,500	1,467	9,897	1,239	49	6	141	22	407	61	64	5	163	25	368	58	411	51
2023	13,803	12,363	1,440	10,682	1,217	76	4	154	28	408	40	71	6	170	29	383	32	419	84
2024	12,262	11,093	1,169	9,827	1,008	33	7	105	13	323	33	33	7	147	16	261	27	364	58

資料來源：衛生福利部

附件 5-5（第 119 點）兒少保護緊急安置人次及年齡分析

1.總安置

單位：人次

年別	總計	0-未滿 3 歲	3-未滿 6 歲	6-未滿 9 歲	9-未滿 12 歲	12-未滿 15 歲	15-未滿 18 歲
2021	709	120	111	154	127	141	56
2022	686	113	103	118	98	159	95
2023	710	113	99	129	157	130	82
2024	514	95	97	73	68	117	64

資料來源：衛生福利部

2.親屬安置

單位：人次

年別	總計	0-未滿 3 歲	3-未滿 6 歲	6-未滿 9 歲	9-未滿 12 歲	12-未滿 15 歲	15-未滿 18 歲
2021	49	1	10	13	11	9	5
2022	55	6	9	8	8	12	12
2023	80	9	12	15	10	19	15
2024	40	3	6	9	10	11	1

資料來源：衛生福利部

3.家庭寄養

單位：人次

年別	總計	0-未滿 3 歲	3-未滿 6 歲	6-未滿 9 歲	9-未滿 12 歲	12-未滿 15 歲	15-未滿 18 歲
2021	179	47	36	65	17	10	4
2022	163	51	24	33	20	24	11
2023	182	49	39	46	39	2	7
2024	118	27	36	20	16	14	5

資料來源：衛生福利部

4.機構安置

單位：人次

年別	總計	0-未滿 3 歲	3-未滿 6 歲	6-未滿 9 歲	9-未滿 12 歲	12-未滿 15 歲	15-未滿 18 歲
2021	481	72	65	76	99	122	47
2022	468	56	70	77	70	123	72
2023	448	55	48	68	108	109	60
2024	356	65	55	44	42	92	58

資料來源：衛生福利部

附件 5-6（第 119 點）兒少保護繼續安置人次及年齡分析

1.總安置

單位：人次

年別	總計	0-未滿 3 歲	3-未滿 6 歲	6-未滿 9 歲	9-未滿 12 歲	12-未滿 15 歲	15-未滿 18 歲
2021	704	128	109	148	127	137	55
2022	683	120	107	117	97	155	87
2023	691	116	100	129	158	118	70
2024	491	102	105	75	64	99	46

資料來源：衛生福利部

2.親屬安置

單位：人次

年別	總計	0-未滿 3 歲	3-未滿 6 歲	6-未滿 9 歲	9-未滿 12 歲	12-未滿 15 歲	15-未滿 18 歲
2021	44	2	11	13	5	11	2
2022	69	7	12	11	14	13	12
2023	77	8	10	14	7	19	19
2024	40	2	4	9	11	12	2

資料來源：衛生福利部

3.家庭寄養

單位：人次

年別	總計	0-未滿 3 歲	3-未滿 6 歲	6-未滿 9 歲	9-未滿 12 歲	12-未滿 15 歲	15-未滿 18 歲
2021	212	53	37	73	33	13	3
2022	188	60	30	39	23	26	10
2023	199	58	42	49	40	4	6
2024	163	34	55	27	24	18	5

資料來源：衛生福利部

4.機構安置

單位：人次

年別	總計	0-未滿 3 歲	3-未滿 6 歲	6-未滿 9 歲	9-未滿 12 歲	12-未滿 15 歲	15-未滿 18 歲
2021	448	73	61	62	89	113	50
2022	426	53	65	67	60	116	65
2023	415	50	48	66	111	95	45
2024	288	66	46	39	29	69	39

資料來源：衛生福利部

附件 5-7（第 119 點）地方法院家事非訟安置事件終結准予之人數-依《兒少法》

1. 依年齡分

單位：人

年別	年齡	總計			緊急安置 (第 56 條)			繼續安置 (第 57 條 2 項前段)			延長安置 (第 57 條第 2 項後段)			停止或撤銷安置 (第 59 條第 3 項)		
		計	男	女	計	男	女	計	男	女	計	男	女	計	男	女
2021	合計	6,618	3,076	3,542	194	85	109	902	421	481	5,516	2,567	2,949	6	3	3
	未滿 3 歲	833	407	426	35	16	19	139	63	76	658	327	331	1	1	-
	3 歲至未滿 6 歲	760	373	387	20	11	9	86	39	47	653	323	330	1	-	1
	6 歲至未滿 9 歲	717	365	352	21	10	11	92	55	37	603	300	303	1	-	1
	9 歲至未滿 12 歲	520	282	238	9	6	3	56	24	32	455	252	203	-	-	-
	12 歲至未滿 15 歲	540	204	336	15	6	9	73	27	46	451	170	281	1	1	-
	15 歲至未滿 18 歲	306	88	218	4	-	4	27	6	21	275	82	193	-	-	-
	18 歲以上	60	13	47	-	-	-	4	1	3	55	12	43	1	-	1
	不詳	2,882	1,344	1,538	90	36	54	425	206	219	2,366	1,101	1,265	1	1	-
2022	合計	6,986	3,290	3,696	220	112	108	883	407	476	5,878	2,769	3,109	5	2	3
	未滿 3 歲	985	524	461	65	39	26	160	91	69	760	394	366	-	-	-
	3 歲至未滿 6 歲	803	380	423	23	9	14	92	38	54	688	333	355	-	-	-
	6 歲至未滿 9 歲	869	422	447	27	17	10	91	46	45	751	359	392	-	-	-
	9 歲至未滿 12 歲	691	355	336	24	11	13	77	30	47	590	314	276	-	-	-
	12 歲至未滿 15 歲	549	212	337	20	6	14	72	24	48	457	182	275	-	-	-
	15 歲至未滿 18 歲	410	107	303	17	6	11	43	7	36	350	94	256	-	-	-
	18 歲以上	62	15	47	-	-	-	1	1	-	61	14	47	-	-	-
	不詳	2,617	1,275	1,342	44	24	20	347	170	177	2,221	1,079	1,142	5	2	3
2023	合計	7,405	3,553	3,852	260	116	144	890	421	469	6,249	3,013	3,236	6	3	3
	未滿 3 歲	1,181	627	554	73	34	39	184	95	89	924	498	426	-	-	-
	3 歲至未滿 6 歲	943	475	468	40	23	17	97	49	48	806	403	403	-	-	-
	6 歲至未滿 9 歲	883	402	481	26	8	18	91	41	50	766	353	413	-	-	-
	9 歲至未滿 12 歲	831	418	413	25	14	11	72	39	33	733	364	369	1	1	-

年別	年齡	總計			緊急安置 (第 56 條)			繼續安置 (第 57 條 2 項前段)			延長安置 (第 57 條第 2 項後段)			停止或撤銷安置 (第 59 條第 3 項)		
		計	男	女	計	男	女	計	男	女	計	男	女	計	男	女
	12 歲至未滿 15 歲	688	292	396	37	16	21	86	31	55	564	245	319	1	-	1
	15 歲至未滿 18 歲	494	131	363	19	4	15	57	15	42	418	112	306	-	-	-
	18 歲以上	33	9	24	-	-	-	2	1	1	30	8	22	1	-	1
	不詳	2,352	1,199	1,153	40	17	23	301	150	151	2,008	1,030	978	3	2	1
2024	合計	7,728	3,811	3,917	246	123	123	849	426	423	6,630	3,262	3,368	3	-	3
	未滿 3 歲	1,282	661	621	76	34	42	189	98	91	1,017	529	488	-	-	-
	3 歲至未滿 6 歲	1,123	615	508	41	28	13	126	75	51	956	512	444	-	-	-
	6 歲至未滿 9 歲	1,000	507	493	31	16	15	104	55	49	865	436	429	-	-	-
	9 歲至未滿 12 歲	897	478	419	16	10	6	78	40	38	803	428	375	-	-	-
	12 歲至未滿 15 歲	819	352	467	22	6	16	89	36	53	708	310	398	-	-	-
	15 歲至未滿 18 歲	551	179	372	11	1	10	32	8	24	507	170	337	1	-	1
	18 歲以上	51	10	41	-	-	-	5	1	4	45	9	36	1	-	1
	不詳	2,005	1,009	996	49	28	21	226	113	113	1,729	868	861	1	-	1
2025 1-6 月	合計	3,908	1,991	1,917	107	58	49	354	186	168	3,444	1,746	1,698	3	1	2
	未滿 3 歲	640	325	315	31	17	14	84	46	38	525	262	263	-	-	-
	3 歲至未滿 6 歲	594	337	257	18	14	4	50	29	21	526	294	232	-	-	-
	6 歲至未滿 9 歲	563	301	262	19	9	10	51	29	22	493	263	230	-	-	-
	9 歲至未滿 12 歲	454	236	218	9	4	5	29	14	15	415	218	197	1	-	1
	12 歲至未滿 15 歲	439	203	236	9	5	4	31	15	16	399	183	216	-	-	-
	15 歲至未滿 18 歲	253	95	158	6	-	6	10	2	8	237	93	144	-	-	-
	18 歲以上	19	5	14	-	-	-	-	-	-	19	5	14	-	-	-
	不詳	946	489	457	15	9	6	99	51	48	830	428	402	2	1	1

資料來源：司法院

說明：

1. 本表資料範圍係依字別為「護」、「護更」，且依「兒童及少年福利與權益保障法」報結之家事非訟安置事件終結准予人數。
2. 年齡係以受安置人出生日期至終結日期之經過年月計算，年齡不詳係因審判系統未維護受安置人出生日期。
3. 本表人數不含性別為「其他」者，前開性別及出生日期係介接自審判系統。

2.依國籍

單位：人次

年別	年齡	總計			緊急安置 (第 56 條)			繼續安置 (第 57 條 2 項前段)			延長安置 (第 57 條第 2 項後段)			停止或撤銷安置 (第 59 條第 3 項)		
		計	男	女	計	男	女	計	男	女	計	男	女	計	男	女
2021	合計	6,618	3,076	3,542	194	85	109	902	421	481	5,516	2,567	2,949	6	3	3
	中華民國	6,332	2,963	3,369	183	79	104	834	392	442	5,312	2,490	2,822	3	2	1
	印尼	13	1	12	-	-	-	1	1	-	12	-	12	-	-	-
	泰國	-	-	-	-	-	-	-	-	-	-	-	-	-	-	-
	越南	14	2	12	-	-	-	-	-	-	14	2	12	-	-	-
	中國大陸	1	-	1	-	-	-	-	-	-	1	-	1	-	-	-
	其他外國籍	38	18	20	-	-	-	6	3	3	32	15	17	-	-	-
	國籍不詳	220	92	128	11	6	5	61	25	36	145	60	85	3	1	2
2022	合計	6,986	3,290	3,696	220	112	108	883	407	476	5,878	2,769	3,109	5	2	3
	中華民國	6,741	3,173	3,568	210	106	104	829	378	451	5,701	2,689	3,012	1	-	1
	印尼	8	-	8	-	-	-	-	-	-	8	-	8	-	-	-
	泰國	-	-	-	-	-	-	-	-	-	-	-	-	-	-	-
	越南	12	-	12	-	-	-	-	-	-	12	-	12	-	-	-
	中國大陸	-	-	-	-	-	-	-	-	-	-	-	-	-	-	-
	其他外國籍	1	-	1	-	-	-	-	-	-	1	-	1	-	-	-
	國籍不詳	224	117	107	10	6	4	54	29	25	156	80	76	4	2	2
2023	合計	7,405	3,553	3,852	260	116	144	890	421	469	6,249	3,013	3,236	6	3	3
	中華民國	7,380	3,546	3,834	260	116	144	889	421	468	6,227	3,007	3,220	4	2	2
	印尼	3	-	3	-	-	-	-	-	-	3	-	3	-	-	-
	泰國	-	-	-	-	-	-	-	-	-	-	-	-	-	-	-
	越南	9	-	9	-	-	-	-	-	-	9	-	9	-	-	-
	中國大陸	-	-	-	-	-	-	-	-	-	-	-	-	-	-	-
	其他外國籍	-	-	-	-	-	-	-	-	-	-	-	-	-	-	-
	國籍不詳	13	7	6	-	-	-	1	-	1	10	6	4	2	1	1

年別	年齡	總計			緊急安置 (第 56 條)			繼續安置 (第 57 條 2 項前段)			延長安置 (第 57 條第 2 項後段)			停止或撤銷安置 (第 59 條第 3 項)		
		計	男	女	計	男	女	計	男	女	計	男	女	計	男	女
2024	合計	7,728	3,811	3,917	246	123	123	849	426	423	6,630	3,262	3,368	3	-	3
	中華民國	7,718	3,808	3,910	245	123	122	846	425	421	6,625	3,260	3,365	2	-	2
	印尼	4	2	2	1	-	1	2	1	1	1	1	-	-	-	-
	泰國	-	-	-	-	-	-	-	-	-	-	-	-	-	-	-
	越南	-	-	-	-	-	-	-	-	-	-	-	-	-	-	-
	中國大陸	-	-	-	-	-	-	-	-	-	-	-	-	-	-	-
	其他外國籍	2	-	2	-	-	-	1	-	1	1	-	1	-	-	-
	國籍不詳	4	1	3	-	-	-	-	-	-	3	1	2	1	-	1
2025 1-6 月	合計	3,908	1,991	1,917	107	58	49	354	186	168	3,444	1,746	1,698	3	1	2
	中華民國	3,901	1,988	1,913	107	58	49	350	184	166	3,442	1,745	1,697	2	1	1
	印尼	1	-	1	-	-	-	1	-	1	-	-	-	-	-	-
	泰國	2	2	-	-	-	-	1	1	-	1	1	-	-	-	-
	越南	1	-	1	-	-	-	1	-	1	-	-	-	-	-	-
	中國大陸	-	-	-	-	-	-	-	-	-	-	-	-	-	-	-
	其他外國籍	1	1	-	-	-	-	1	1	-	-	-	-	-	-	-
	國籍不詳	2	-	2	-	-	-	-	-	-	1	-	1	1	-	1

資料來源：司法院

說明：

1. 本表資料範圍係依字別為「護」、「護更」，且依「兒童及少年福利與權益保障法」報結之家事非訟安置事件終結准予人數。
2. 受安置人國籍不詳係因審判系統維護「國籍不詳」或未維護國籍資料；其他外國籍則係審判系統維護「其他外國籍」。
3. 本表人數不含性別為「其他」者，前開性別及出生日期係介接自審判系統。

附件 5-8（第 124 點）《兒少保護區域醫療整合中心計畫》辦理情形

單位：件數，場次，人次

年別	驗傷評估 (件數)	身心治療 (件數)	家長親職 衛教服務 (件數)	辦理教育訓練、個案研討或 聯繫會議	
				場次	參與人次
2021	1,003	399	1,228	303	10,300
2022	1,742	1,266	1,930	154	9,213
2023	622	2,345	4,290	203	8,962
2024	806	3,656	2,882	287	15,008

資料來源：衛生福利部

說明：《兒少保護區域醫療整合中心計畫》於 2018 年 7 月核定。自 2018 年 7 月起補助成立 7 家「兒少保護區域醫療整合中心」，至 2025 年已擴大補助 12 家，按健保 6 大分區，臺北區補助臺灣大學醫學院附設醫院、亞東紀念醫院，北區補助林口長庚醫院、國立臺灣大學醫學院附設醫院新竹臺大分院，中區補助中國醫藥大學兒童醫院、彰化基督教兒童醫院，南區補助成功大學醫學院附設醫院、國立臺灣大學醫學院附設醫院雲林分院，高屏區補助高雄醫學大學附設醫院、高雄長庚醫院，東區補助花蓮慈濟醫院、台東馬偕紀念醫院，以兼顧區域衡平性及服務就近性。

附件 5-9（第 130 點）各直轄市、縣（市）政府警察機關查獲人口販運罪之兒少性剝削案件數、犯罪嫌疑人及救援人數

單位：件，人

年別	查獲案件	犯罪嫌疑人	各警察機關救援人數		
			合計	本國人	外國人
2021	63	94	106	105	1
2022	75	110	94	93	1
2023	66	135	92	92	0
2024	62	90	78	77	1
2025(至 6 月)	28	46	37	37	0

資料來源：內政部

說明：整體數據於 2021 至 2024 年間大致穩定，僅呈年度間正常波動；2025 年因統計期間截至 6 月，數值偏低，後續將依全年資料再行檢視。《兒少性剝削條例》於 2017 年 1 月 1 日施行，因外籍兒少遭性剝削人數增加，自 2018 年起區分外國人與本國人，統計有關人口販運之兒少性剝削案件人數。

附件 5-10（第 130 點）各警察機關進行防制人口販運培訓人數

單位：人

年別	培訓人數
2021	1,075
2022	1,097
2023	6,898
2024	6,875
2025(至 6 月)	2,980

資料來源：內政部

附件 5-11（第 130 點）地方檢察署辦理違反《兒少性剝削條例》案件偵查終結情形

單位：人

年別	項目	合計	起訴	緩起訴處分	不起訴處分	其他
2021	計	930	438	40	312	140
	第 31 條	113	40	5	54	14
	第 32 條	79	32	2	38	7
	第 33 條	13	8	-	3	2
	第 35 條	6	-	-	3	3
	第 36 條	448	284	10	98	56
	第 38 條	110	20	21	34	35
	第 39 條	-	-	-	-	-
	第 40 條	75	3	1	49	22
	第 45 條	85	51	1	32	1
	其他法條	1	-	-	1	-
2022	計	1,163	592	50	371	150
	第 31 條	102	28	8	57	9
	第 32 條	101	56	-	36	9
	第 33 條	17	6	-	9	2
	第 35 條	8	3	2	3	-
	第 36 條	693	431	15	160	87
	第 38 條	110	22	20	46	22
	第 39 條	1	-	-	1	-
	第 40 條	52	7	4	35	6
	第 45 條	78	39	1	23	15
	其他法條	1	-	-	1	-
2023	計	1,312	669	88	404	151
	第 31 條	140	24	7	99	10
	第 32 條	81	45	4	30	2
	第 33 條	12	8	-	3	1
	第 35 條	6	2	-	3	1
	第 36 條	767	498	31	142	96
	第 38 條	115	35	22	30	28
	第 39 條	38	6	8	23	1
	第 40 條	46	5	3	34	4
	第 45 條	107	46	13	40	8

年別	項目	合計	起訴	緩起訴處分	不起訴處分	其他
	其他法條	-	-	-	-	-
2024	計	2,017	870	312	647	188
	第 31 條	78	36	3	33	6
	第 32 條	146	64	2	60	20
	第 33 條	12	6	-	5	1
	第 35 條	13	6	-	5	2
	第 36 條	963	639	20	191	113
	第 38 條	158	41	36	56	25
	第 39 條	469	23	221	211	14
	第 40 條	32	7	3	19	3
	第 45 條	117	48	6	59	4
	其他法條	29	-	21	8	-
2025 年 1-6 月	計	732	450	31	158	93
	第 31 條	53	33	2	15	3
	第 32 條	45	33	1	10	1
	第 33 條	5	4	-	1	-
	第 35 條	8	5	-	1	2
	第 36 條	450	303	12	76	59
	第 38 條	52	20	3	15	14
	第 39 條	45	17	10	7	11
	第 40 條	10	2	-	8	-
	第 45 條	61	33	3	22	3
	其他法條	3	-	-	3	-

資料來源：法務部

說明：

1. 起訴包含通常程序提起公訴及聲請簡易判決處刑；其他包括移送調解、通緝、移轉管轄、移送法院併案審理、改作自訴及其他簽結等。
2. 其他法條包含第 34、41、42、44 條。

附件 5-12（第 130 點）地方法院刑事第一審訴訟案件被告違反《兒少性剝削條例》第 31 條至第 40 條、第 42 條與第 45 條統計

1. 裁判結果

單位：件次，人

年別	違反 法條	件 次	人 數	裁判結果																							
				科刑情形															免 除 其 刑	無 罪	免 訴	不 受 理	管 轄 錯 誤	通 緝	撤 回	駁 回	其 他
				計	死刑	無 期 徒 刑	有期徒刑										拘 役	罰 金									
							小計	6 月 以下	逾 6 月至 1 年 以下	逾 1 年至 2 年 以下	逾 2 年至 3 年 以下	逾 3 年至 5 年 以下	逾 5 年至 7 年 以下	逾 7 年至 10 年 以下	逾 10 年至 15 年 以下	逾 15 年											
2021	總計	299	347	336	-	-	335	105	26	121	9	49	1	23	1	-	1	-	-	4	-	3	1	2	1	-	-
	第 31 條	10	12	11	-	-	10	10	-	-	-	-	-	-	-	-	1	-	-	-	-	-	-	1	-	-	-
	第 32 條	26	42	40	-	-	40	-	5	17	2	16	-	-	-	-	-	-	-	1	-	1	-	-	-	-	-
	第 33 條	4	4	3	-	-	3	-	-	2	-	1	-	-	-	-	-	-	-	-	-	-	1	-	-	-	
	第 34 條	-	-	-	-	-	-	-	-	-	-	-	-	-	-	-	-	-	-	-	-	-	-	-	-	-	
	第 35 條	1	1	1	-	-	1	1	-	-	-	-	-	-	-	-	-	-	-	-	-	-	-	-	-	-	-
	第 36 條	198	199	195	-	-	195	8	21	102	7	32	1	23	1	-	-	-	-	1	-	2	1	-	-	-	-
	第 37 條	-	-	-	-	-	-	-	-	-	-	-	-	-	-	-	-	-	-	-	-	-	-	-	-	-	-
	第 38 條	30	30	29	-	-	29	29	-	-	-	-	-	-	-	-	-	-	-	1	-	-	-	-	-	-	-
	第 39 條	-	-	-	-	-	-	-	-	-	-	-	-	-	-	-	-	-	-	-	-	-	-	-	-	-	-
	第 40 條	5	5	3	-	-	3	3	-	-	-	-	-	-	-	-	-	-	-	1	-	-	-	-	1	-	-
	第 42 條	-	-	-	-	-	-	-	-	-	-	-	-	-	-	-	-	-	-	-	-	-	-	-	-	-	-
	第 45 條	25	54	54	-	-	54	54	-	-	-	-	-	-	-	-	-	-	-	-	-	-	-	-	-	-	-
2022	總計	312	339	327	-	-	327	58	18	150	7	69	2	21	2	-	-	-	-	7	-	2	1	2	-	-	-
	第 31 條	6	6	6	-	-	6	6	-	-	-	-	-	-	-	-	-	-	-	-	-	-	-	-	-	-	-
	第 32 條	24	32	31	-	-	31	1	1	20	-	9	-	-	-	-	-	-	-	1	-	-	-	-	-	-	-
	第 33 條	1	1	1	-	-	1	-	-	-	-	-	-	1	-	-	-	-	-	-	-	-	-	-	-	-	-
	第 34 條	-	-	-	-	-	-	-	-	-	-	-	-	-	-	-	-	-	-	-	-	-	-	-	-	-	-
	第 35 條	-	-	-	-	-	-	-	-	-	-	-	-	-	-	-	-	-	-	-	-	-	-	-	-	-	-

年別	違反 法條	件 次	人 數	裁判結果																							
				科刑情形															免 除 其 刑	無 罪	免 訴	不 受 理	管 轄 錯 誤	通 緝	撤 回	駁 回	其 他
				計	死刑	無 期 徒 刑	有期徒刑										拘 役	罰 金									
							小計	6 月 以下	逾 6 月至 1 年 以下	逾 1 年至 2 年 以下	逾 2 年至 3 年 以下	逾 3 年至 5 年 以下	逾 5 年至 7 年 以下	逾 7 年至 10 年 以下	逾 10 年至 15 年 以下	逾 15 年											
	第 36 條	248	257	248	-	-	248	10	17	130	7	60	2	20	2	-	-	-	-	5	-	2	1	1	-	-	-
	第 37 條	-	-	-	-	-	-	-	-	-	-	-	-	-	-	-	-	-	-	-	-	-	-	-	-	-	
	第 38 條	14	14	14	-	-	14	14	-	-	-	-	-	-	-	-	-	-	-	-	-	-	-	-	-	-	
	第 39 條	-	-	-	-	-	-	-	-	-	-	-	-	-	-	-	-	-	-	-	-	-	-	-	-	-	
	第 40 條	3	3	3	-	-	3	3	-	-	-	-	-	-	-	-	-	-	-	-	-	-	-	-	-	-	
	第 42 條	-	-	-	-	-	-	-	-	-	-	-	-	-	-	-	-	-	-	-	-	-	-	-	-	-	
	第 45 條	16	26	24	-	-	24	24	-	-	-	-	-	-	-	-	-	-	-	1	-	-	-	1	-	-	-
2023	總計	394	441	417	-	-	414	92	21	167	25	76	3	30	-	-	3	-	-	10	-	7	-	7	-	-	-
	第 31 條	11	11	11	-	-	8	8	-	-	-	-	-	-	-	-	3	-	-	-	-	-	-	-	-	-	
	第 32 條	23	34	34	-	-	34	1	3	12	1	17	-	-	-	-	-	-	-	-	-	-	-	-	-	-	
	第 33 條	1	1	1	-	-	1	-	-	-	-	-	-	1	-	-	-	-	-	-	-	-	-	-	-	-	
	第 34 條	-	-	-	-	-	-	-	-	-	-	-	-	-	-	-	-	-	-	-	-	-	-	-	-	-	
	第 35 條	-	-	-	-	-	-	-	-	-	-	-	-	-	-	-	-	-	-	-	-	-	-	-	-	-	
	第 36 條	309	322	307	-	-	307	19	18	155	24	59	3	29	-	-	-	-	-	5	-	4	-	6	-	-	-
	第 37 條	-	-	-	-	-	-	-	-	-	-	-	-	-	-	-	-	-	-	-	-	-	-	-	-	-	
	第 38 條	21	22	20	-	-	20	20	-	-	-	-	-	-	-	-	-	-	-	-	-	2	-	-	-	-	-
	第 39 條	-	-	-	-	-	-	-	-	-	-	-	-	-	-	-	-	-	-	-	-	-	-	-	-	-	
	第 40 條	4	4	2	-	-	2	2	-	-	-	-	-	-	-	-	-	-	-	-	-	1	-	1	-	-	-
	第 42 條	-	-	-	-	-	-	-	-	-	-	-	-	-	-	-	-	-	-	-	-	-	-	-	-	-	
	第 45 條	25	47	42	-	-	42	42	-	-	-	-	-	-	-	-	-	-	-	5	-	-	-	-	-	-	-
2024	總計	473	522	496	-	-	484	77	32	210	24	88	3	47	3	-	12	-	-	11	-	1	4	8	-	-	2
	第 31 條	11	11	11	-	-	9	9	-	-	-	-	-	-	-	-	2	-	-	-	-	-	-	-	-	-	
	第 32 條	20	33	30	-	-	30	1	4	11	1	13	-	-	-	-	-	-	-	-	-	-	3	-	-	-	

年別	違反 法條	件 次	人 數	裁判結果																									
				科刑情形															免 除 其 刑	無 罪	免 訴	不 受 理	管 轄 錯 誤	通 緝	撤 回	駁 回	其 他		
				計	死刑	無 期 徒 刑	有期徒刑																					拘 役	罰 金
							小計	6月 以下	逾6 月至 1年 以下	逾1 年至 2年 以下	逾2 年至 3年 以下	逾3 年至 5年 以下	逾5 年至 7年 以下	逾7 年至 10年 以下	逾10 年至 15年 以下	逾15 年													
	第33條	1	1	1	-	-	1	-	-	-	-	-	-	-	1	-	-	-	-	-	-	-	-	-	-	-	-		
	第34條	-	-	-	-	-	-	-	-	-	-	-	-	-	-	-	-	-	-	-	-	-	-	-	-	-	-		
	第35條	-	-	-	-	-	-	-	-	-	-	-	-	-	-	-	-	-	-	-	-	-	-	-	-	-	-		
	第36條	359	385	368	-	-	368	13	22	183	23	75	3	47	2	-	-	-	-	7	-	1	2	5	-	-	2		
	第37條	-	-	-	-	-	-	-	-	-	-	-	-	-	-	-	-	-	-	-	-	-	-	-	-	-	-		
	第38條	42	45	41	-	-	41	20	5	16	-	-	-	-	-	-	-	-	3	-	-	1	-	-	-	-	-		
	第39條	9	15	14	-	-	4	3	1	-	-	-	-	-	-	-	10	-	-	-	-	1	-	-	-	-	-		
	第40條	5	5	5	-	-	5	5	-	-	-	-	-	-	-	-	-	-	-	-	-	-	-	-	-	-	-		
	第42條	-	-	-	-	-	-	-	-	-	-	-	-	-	-	-	-	-	-	-	-	-	-	-	-	-	-		
	第45條	26	27	26	-	-	26	26	-	-	-	-	-	-	-	-	-	-	-	1	-	-	-	-	-	-	-		
	總計	275	302	280	-	-	277	53	20	110	19	45	2	28	-	-	3	-	-	13	-	2	-	6	-	-	1		
2025 1-6 月	第31條	5	5	3	-	-	3	3	-	-	-	-	-	-	-	-	-	-	-	1	-	-	-	1	-	-	-		
	第32條	16	19	18	-	-	18	4	-	9	2	3	-	-	-	-	-	-	-	1	-	-	-	-	-	-	-		
	第33條	1	1	1	-	-	1	-	-	-	-	1	-	-	-	-	-	-	-	-	-	-	-	-	-	-	-		
	第34條	-	-	-	-	-	-	-	-	-	-	-	-	-	-	-	-	-	-	-	-	-	-	-	-	-	-		
	第35條	1	1	1	-	-	1	-	-	-	-	1	-	-	-	-	-	-	-	-	-	-	-	-	-	-	-		
	第36條	206	223	212	-	-	212	17	17	91	17	40	2	28	-	-	-	-	-	4	-	2	-	4	-	-	1		
	第37條	-	-	-	-	-	-	-	-	-	-	-	-	-	-	-	-	-	-	-	-	-	-	-	-	-	-		
	第38條	18	18	16	-	-	16	5	1	10	-	-	-	-	-	-	-	-	-	1	-	-	-	1	-	-	-		
	第39條	8	8	8	-	-	5	5	-	-	-	-	-	-	-	-	-	3	-	-	-	-	-	-	-	-	-	-	
	第40條	-	-	-	-	-	-	-	-	-	-	-	-	-	-	-	-	-	-	-	-	-	-	-	-	-	-	-	
	第42條	-	-	-	-	-	-	-	-	-	-	-	-	-	-	-	-	-	-	-	-	-	-	-	-	-	-	-	
	第45條	20	27	21	-	-	21	19	2	-	-	-	-	-	-	-	-	-	-	6	-	-	-	-	-	-	-	-	

資料來源：司法院

說明：

1. 本表資料範圍係地方法院刑事訴訟第一審案件終結，且被告最重罪違反《兒少性剝削條例》第 31 條至第 40 條、第 42 條與第 45 條者。
2. 裁判結果為罰金係指被告判處罰金者，不包含其他裁判結果併科罰金之情形。
3. 一案件如有被告同時涉犯不同法條者，於各涉犯法條列計 1 件次。

2. 性別、年齡、國籍統計

單位：人

年別	違反 法條	性別			年齡												國籍					
		計	男	女	計	未滿 18 歲	18 歲 至 未滿 25 歲	25 歲 至 未滿 30 歲	30 歲 至 未滿 35 歲	35 歲 至 未滿 40 歲	40 歲 至 未滿 45 歲	45 歲 至 未滿 50 歲	50 歲 至 未滿 55 歲	55 歲 至 未滿 60 歲	60 歲 至 未滿 65 歲	65 歲 以上	計	中華 民國	中國 大陸	香港	越南	馬來 西亞
2021	總計	347	314	33	347	11	142	71	39	28	26	5	14	6	2	3	347	347	-	-	-	-
	第 31 條	12	11	1	12	-	1	2	1	3	4	-	-	-	-	1	12	12	-	-	-	-
	第 32 條	42	33	9	42	-	9	10	3	4	6	1	5	4	-	-	42	42	-	-	-	-
	第 33 條	4	4	-	4	-	2	-	-	1	1	-	-	-	-	-	4	4	-	-	-	-
	第 34 條	-	-	-	-	-	-	-	-	-	-	-	-	-	-	-	-	-	-	-	-	-
	第 35 條	1	1	-	1	-	-	-	1	-	-	-	-	-	-	-	1	1	-	-	-	-
	第 36 條	199	196	3	199	11	94	37	22	14	9	2	7	1	1	1	199	199	-	-	-	-
	第 37 條	-	-	-	-	-	-	-	-	-	-	-	-	-	-	-	-	-	-	-	-	-
	第 38 條	30	28	2	30	-	15	5	2	5	1	-	-	-	1	1	30	30	-	-	-	-
	第 39 條	-	-	-	-	-	-	-	-	-	-	-	-	-	-	-	-	-	-	-	-	-
	第 40 條	5	-	5	5	-	1	2	1	-	1	-	-	-	-	-	5	5	-	-	-	-
	第 42 條	-	-	-	-	-	-	-	-	-	-	-	-	-	-	-	-	-	-	-	-	-
	第 45 條	54	41	13	54	-	20	15	9	1	4	2	2	1	-	-	54	54	-	-	-	-
2022	總計	339	323	16	339	11	146	74	42	18	26	13	4	4	-	1	339	338	1	-	-	-
	第 31 條	6	6	-	6	-	2	1	-	-	1	2	-	-	-	-	6	6	-	-	-	-
	第 32 條	32	27	5	32	-	5	12	7	2	2	3	-	1	-	-	32	32	-	-	-	-
	第 33 條	1	1	-	1	-	-	-	1	-	-	-	-	-	-	-	1	1	-	-	-	-
	第 34 條	-	-	-	-	-	-	-	-	-	-	-	-	-	-	-	-	-	-	-	-	-

年別	違反 法條	性別			年齡												國籍					
		計	男	女	計	未滿 18 歲	18 歲 至 未滿 25 歲	25 歲 至 未滿 30 歲	30 歲 至 未滿 35 歲	35 歲 至 未滿 40 歲	40 歲 至 未滿 45 歲	45 歲 至 未滿 50 歲	50 歲 至 未滿 55 歲	55 歲 至 未滿 60 歲	60 歲 至 未滿 65 歲	65 歲 以上	計	中華 民國	中國 大陸	香港	越南	馬來 西亞
	第 35 條	-	-	-	-	-	-	-	-	-	-	-	-	-	-	-	-	-	-	-	-	-
	第 36 條	257	255	2	257	11	119	54	30	13	17	7	3	2	-	1	257	256	1	-	-	-
	第 37 條	-	-	-	-	-	-	-	-	-	-	-	-	-	-	-	-	-	-	-	-	-
	第 38 條	14	13	1	14	-	9	-	-	1	3	1	-	-	-	-	14	14	-	-	-	-
	第 39 條	-	-	-	-	-	-	-	-	-	-	-	-	-	-	-	-	-	-	-	-	-
	第 40 條	3	1	2	3	-	2	-	-	-	-	-	-	1	-	-	3	3	-	-	-	-
	第 42 條	-	-	-	-	-	-	-	-	-	-	-	-	-	-	-	-	-	-	-	-	-
	第 45 條	26	20	6	26	-	9	7	4	2	3	-	1	-	-	-	26	26	-	-	-	-
2023	總計	441	414	27	441	20	205	83	40	30	30	13	9	3	-	8	441	439	-	-	2	-
	第 31 條	11	11	-	11	-	4	1	1	1	1	1	-	-	-	2	11	11	-	-	-	-
	第 32 條	34	29	5	34	-	13	9	1	4	3	2	-	-	-	2	34	34	-	-	-	-
	第 33 條	1	1	-	1	-	-	-	-	-	1	-	-	-	-	-	1	1	-	-	-	-
	第 34 條	-	-	-	-	-	-	-	-	-	-	-	-	-	-	-	-	-	-	-	-	-
	第 35 條	-	-	-	-	-	-	-	-	-	-	-	-	-	-	-	-	-	-	-	-	-
	第 36 條	322	318	4	322	20	160	58	28	16	21	9	4	3	-	3	322	320	-	-	2	-
	第 37 條	-	-	-	-	-	-	-	-	-	-	-	-	-	-	-	-	-	-	-	-	-
	第 38 條	22	21	1	22	-	12	4	1	4	-	-	1	-	-	-	22	22	-	-	-	-
	第 39 條	-	-	-	-	-	-	-	-	-	-	-	-	-	-	-	-	-	-	-	-	-
	第 40 條	4	4	-	4	-	-	1	2	1	-	-	-	-	-	-	4	4	-	-	-	-
	第 42 條	-	-	-	-	-	-	-	-	-	-	-	-	-	-	-	-	-	-	-	-	-
	第 45 條	47	30	17	47	-	16	10	7	4	4	1	4	-	-	1	47	47	-	-	-	-
2024	總計	522	499	23	522	26	217	99	59	39	35	14	14	10	7	2	522	520	-	1	-	1
	第 31 條	11	11	-	11	-	2	2	2	2	-	1	1	1	-	-	11	11	-	-	-	-
	第 32 條	33	26	7	33	-	12	5	3	4	5	1	2	-	1	-	33	33	-	-	-	-
	第 33 條	1	1	-	1	-	-	1	-	-	-	-	-	-	-	-	1	1	-	-	-	-

年別	違反 法條	性別			年齡												國籍					
		計	男	女	計	未滿 18 歲	18 歲 至 未滿 25 歲	25 歲 至 未滿 30 歲	30 歲 至 未滿 35 歲	35 歲 至 未滿 40 歲	40 歲 至 未滿 45 歲	45 歲 至 未滿 50 歲	50 歲 至 未滿 55 歲	55 歲 至 未滿 60 歲	60 歲 至 未滿 65 歲	65 歲 以上	計	中 華 民 國	中 國 大 陸	香 港	越 南	馬 來 西 亞
	第 34 條	-	-	-	-	-	-	-	-	-	-	-	-	-	-	-	-	-	-	-	-	-
	第 35 條	-	-	-	-	-	-	-	-	-	-	-	-	-	-	-	-	-	-	-	-	-
	第 36 條	385	379	6	385	26	174	74	43	24	19	5	6	8	4	2	385	385	-	-	-	-
	第 37 條	-	-	-	-	-	-	-	-	-	-	-	-	-	-	-	-	-	-	-	-	-
	第 38 條	45	43	2	45	-	24	5	5	4	5	1	-	-	1	-	45	43	-	1	-	1
	第 39 條	15	15	-	15	-	1	3	-	2	3	2	3	-	1	-	15	15	-	-	-	-
	第 40 條	5	4	1	5	-	1	2	1	1	-	-	-	-	-	-	5	5	-	-	-	-
	第 42 條	-	-	-	-	-	-	-	-	-	-	-	-	-	-	-	-	-	-	-	-	-
	第 45 條	27	20	7	27	-	3	7	5	2	3	4	2	1	-	-	27	27	-	-	-	-
2025 1-6 月	總計	302	271	31	302	11	141	58	29	23	19	10	2	3	3	3	302	302	-	-	-	-
	第 31 條	5	4	1	5	-	1	-	-	3	-	1	-	-	-	-	5	5	-	-	-	-
	第 32 條	19	16	3	19	-	8	2	5	1	1	-	1	-	1	-	19	19	-	-	-	-
	第 33 條	1	1	-	1	-	-	-	1	-	-	-	-	-	-	-	1	1	-	-	-	-
	第 34 條	-	-	-	-	-	-	-	-	-	-	-	-	-	-	-	-	-	-	-	-	-
	第 35 條	1	-	1	1	-	1	-	-	-	-	-	-	-	-	-	1	1	-	-	-	-
	第 36 條	223	207	16	223	11	109	38	21	17	15	6	1	1	1	3	223	223	-	-	-	-
	第 37 條	-	-	-	-	-	-	-	-	-	-	-	-	-	-	-	-	-	-	-	-	-
	第 38 條	18	18	-	18	-	8	6	-	-	1	2	-	-	1	-	18	18	-	-	-	-
	第 39 條	8	8	-	8	-	3	4	-	-	-	1	-	-	-	-	8	8	-	-	-	-
	第 40 條	-	-	-	-	-	-	-	-	-	-	-	-	-	-	-	-	-	-	-	-	-
	第 42 條	-	-	-	-	-	-	-	-	-	-	-	-	-	-	-	-	-	-	-	-	-
	第 45 條	27	17	10	27	-	11	8	2	2	2	-	-	2	-	-	27	27	-	-	-	-

資料來源：司法院

說明：

- 1.本表資料範圍係地方法院刑事訴訟第一審案件終結，且被告最重罪違反兒童及少年性剝削防制條例第 31 條至第 40 條、第 42 條與第 45 條者。
- 2.本表被告性別、出生日期及國籍係介接自審判系統。

附件 5-13（第 131 點）地方法院家事非訟安置事件終結准予之人數-依《兒少性剝削條例》

1.依年齡

單位：人

年別	年齡	總計			聲請安置於兒童及少年福利機構、寄養家庭或其他適當處所			繼續安置			延長安置			停止或撤銷安置		
		計	男	女	計	男	女	計	男	女	計	男	女	計	男	女
2021	合計	207	11	196	34	1	33	69	1	68	104	9	95	-	-	-
	未滿 3 歲	1	-	1	-	-	-	-	-	-	1	-	1	-	-	-
	3 歲至未滿 6 歲	-	-	-	-	-	-	-	-	-	-	-	-	-	-	-
	6 歲至未滿 9 歲	-	-	-	-	-	-	-	-	-	-	-	-	-	-	-
	9 歲至未滿 12 歲	1	-	1	-	-	-	1	-	1	-	-	-	-	-	-
	12 歲至未滿 15 歲	8	1	7	-	-	-	4	-	4	4	1	3	-	-	-
	15 歲至未滿 18 歲	54	-	54	13	-	13	18	-	18	23	-	23	-	-	-
	18 歲以上	9	-	9	-	-	-	2	-	2	7	-	7	-	-	-
	不詳	134	10	124	21	1	20	44	1	43	69	8	61	-	-	-
2022	合計	178	10	168	44	4	40	66	1	65	68	5	63	-	-	-
	未滿 3 歲	-	-	-	-	-	-	-	-	-	-	-	-	-	-	-
	3 歲至未滿 6 歲	-	-	-	-	-	-	-	-	-	-	-	-	-	-	-
	6 歲至未滿 9 歲	-	-	-	-	-	-	-	-	-	-	-	-	-	-	-
	9 歲至未滿 12 歲	7	-	7	1	-	1	3	-	3	3	-	3	-	-	-
	12 歲至未滿 15 歲	40	1	39	12	-	12	19	-	19	9	1	8	-	-	-
	15 歲至未滿 18 歲	49	3	46	15	2	13	23	1	22	11	-	11	-	-	-
	18 歲以上	4	-	4	1	-	1	-	-	-	3	-	3	-	-	-
	不詳	78	6	72	15	2	13	21	-	21	42	4	38	-	-	-
2023	合計	219	1	218	48	-	48	99	-	99	72	1	71	-	-	-
	未滿 3 歲	1	-	1	-	-	-	1	-	1	-	-	-	-	-	-
	3 歲至未滿 6 歲	-	-	-	-	-	-	-	-	-	-	-	-	-	-	-
	6 歲至未滿 9 歲	-	-	-	-	-	-	-	-	-	-	-	-	-	-	-
	9 歲至未滿 12 歲	2	-	2	1	-	1	1	-	1	-	-	-	-	-	-

	12 歲至未滿 15 歲	54	-	54	12	-	12	26	-	26	16	-	16	-	-	-
	15 歲至未滿 18 歲	91	1	90	27	-	27	45	-	45	19	1	18	-	-	-
	18 歲以上	6	-	6	-	-	-	1	-	1	5	-	5	-	-	-
	不詳	65	-	65	8	-	8	25	-	25	32	-	32	-	-	-
2024	合計	182	1	181	41	-	41	88	-	88	53	1	52	-	-	-
	未滿 3 歲	-	-	-	-	-	-	-	-	-	-	-	-	-	-	-
	3 歲至未滿 6 歲	-	-	-	-	-	-	-	-	-	-	-	-	-	-	-
	6 歲至未滿 9 歲	-	-	-	-	-	-	-	-	-	-	-	-	-	-	-
	9 歲至未滿 12 歲	4	-	4	1	-	1	3	-	3	-	-	-	-	-	-
	12 歲至未滿 15 歲	42	-	42	4	-	4	24	-	24	14	-	14	-	-	-
	15 歲至未滿 18 歲	74	-	74	12	-	12	37	-	37	25	-	25	-	-	-
	18 歲以上	1	-	1	-	-	-	1	-	1	-	-	-	-	-	-
	不詳	61	1	60	24	-	24	23	-	23	14	1	13	-	-	-
2025 1-6 月	合計	73	1	72	21	-	21	20	-	20	32	1	31	-	-	-
	未滿 3 歲	-	-	-	-	-	-	-	-	-	-	-	-	-	-	-
	3 歲至未滿 6 歲	-	-	-	-	-	-	-	-	-	-	-	-	-	-	-
	6 歲至未滿 9 歲	-	-	-	-	-	-	-	-	-	-	-	-	-	-	-
	9 歲至未滿 12 歲	2	-	2	1	-	1	1	-	1	-	-	-	-	-	-
	12 歲至未滿 15 歲	18	-	18	3	-	3	5	-	5	10	-	10	-	-	-
	15 歲至未滿 18 歲	33	-	33	8	-	8	9	-	9	16	-	16	-	-	-
	18 歲以上	1	-	1	-	-	-	-	-	-	1	-	1	-	-	-
	不詳	19	1	18	9	-	9	5	-	5	5	1	4	-	-	-

資料來源：司法院

說明：

1. 本表資料範圍係字別係「護」、「護更」，且依「兒童及少年性剝削防制條例」報結之家事非訟安置事件終結准予人數。
2. 年齡係以受安置人出生日期至終結日期之經過年月計算，年齡不詳係因審判系統未維護受安置人出生日期。
3. 本表人數不含性別為「其他」者，前開性別及年齡係介接自審判系統。

2.依國籍

單位：人

年別	年齡	總計			聲請安置於兒童及少年福利機構、寄養家庭或其他適當處所			繼續安置			延長安置			停止或撤銷安置		
		計	男	女	計	男	女	計	男	女	計	男	女	計	男	女
2021	合計	207	11	196	34	1	33	69	1	68	104	9	95	-	-	-
	中華民國	206	11	195	34	1	33	68	1	67	104	9	95	-	-	-
	泰國	-	-	-	-	-	-	-	-	-	-	-	-	-	-	-
	越南	-	-	-	-	-	-	-	-	-	-	-	-	-	-	-
	國籍不詳	1	-	1	-	-	-	1	-	1	-	-	-	-	-	-
2022	合計	178	10	168	44	4	40	66	1	65	68	5	63	-	-	-
	中華民國	173	10	163	42	4	38	64	1	63	67	5	62	-	-	-
	泰國	-	-	-	-	-	-	-	-	-	-	-	-	-	-	-
	越南	1	-	1	-	-	-	1	-	1	-	-	-	-	-	-
	國籍不詳	4	-	4	2	-	2	1	-	1	1	-	1	-	-	-
2023	合計	219	1	218	48	-	48	99	-	99	72	1	71	-	-	-
	中華民國	219	1	218	48	-	48	99	-	99	72	1	71	-	-	-
	泰國	-	-	-	-	-	-	-	-	-	-	-	-	-	-	-
	越南	-	-	-	-	-	-	-	-	-	-	-	-	-	-	-
	國籍不詳	-	-	-	-	-	-	-	-	-	-	-	-	-	-	-
2024	合計	182	1	181	41	-	41	88	-	88	53	1	52	-	-	-
	中華民國	181	1	180	41	-	41	87	-	87	53	1	52	-	-	-
	泰國	1	-	1	-	-	-	1	-	1	-	-	-	-	-	-
	越南	-	-	-	-	-	-	-	-	-	-	-	-	-	-	-
	國籍不詳	-	-	-	-	-	-	-	-	-	-	-	-	-	-	-
2025 1-6 月	合計	73	1	72	21	-	21	20	-	20	32	1	31	-	-	-
	中華民國	73	1	72	21	-	21	20	-	20	32	1	31	-	-	-
	泰國	-	-	-	-	-	-	-	-	-	-	-	-	-	-	-
	越南	-	-	-	-	-	-	-	-	-	-	-	-	-	-	-
	國籍不詳	-	-	-	-	-	-	-	-	-	-	-	-	-	-	-

資料來源：司法院

說明：

1. 本表資料範圍係字別係「護」、「護更」，且依「兒童及少年性剝削防制條例」報結之家事非訟安置事件終結准予人數。
2. 受安置人國籍不詳係因審判系統維護「國籍不詳」或未維護國籍資料。
3. 本表人數不含性別為「其他」者，前開性別及國籍係介接自審判系統。

附件 5-14（第 131 點）遭受性剝削兒少安置人數統計

單位：人

年別	緊急安置	繼續安置	延長安置
2021	80	75	67
2022	86	62	43
2023	106	75	66
2024	87	70	53
2025(1 月至 6 月)	36	15	14

資料來源：衛生福利部

附件 5-15（第 131 點）疑似遭受性剝削兒少於中途學校安置返家人數

單位：人

年別	總計	衛生福利部少年之家	衛生福利部雲林教養院
2021	47	35	12
2022	28	24	4
2023	57	39	18
2024	63	44	19

資料來源：衛生福利部

附件 5-16（第 131 點）獨立式中途學校安置返家人數

單位：人

年別	總計	新北市立豐珠中學	高雄市楠梓特殊學校瑞平分校	花蓮縣立南平中學
2021	10	3	7	0
2022	20	4	12	4
2023	17	5	6	6
2024	21	6	9	6

資料來源：教育部

附件 5-17（第 132 點）各級學校依《性別平等教育法》調查性侵害及性騷擾案件被害人屬實人數

單位：人

年別	類別	性別	總計	合計	國小	國中	高中職	特殊教育學校
2021	性侵害屬實	男	219	45	16	16	12	1
		女		174	29	81	64	0
	性騷擾屬實	男	2,417	688	181	342	164	1
		女		1,729	392	716	611	10
2022	性侵害屬實	男	269	51	16	24	8	3
		女		218	38	117	63	0
	性騷擾屬實	男	2,582	646	172	335	137	2
		女		1,936	451	805	671	9
2023	性侵害屬實	男	320	80	35	32	11	2
		女		240	60	115	63	2
	性騷擾屬實	男	4,334	1,163	323	545	288	7
		女		3,171	787	1,333	1,034	17

資料來源：教育部

說明：

1. 本表資料為「學校進行校安通報後，依性別平等教育法處理且調查屬實之事件」。
2. 「高中」係指《高級中等教育法》第 5 條規定之「高級中等學校」。

附件 5-18（第 134 點）iWIN 網路內容防護機構接獲民眾申訴兒少性私密影像外流案件統計

單位：件，%

年別	申訴件數	已移除相關內容比率
2021	185	100
2022	169	100
2023（1 月至 8 月）	192	75.43

資料來源：國家通訊傳播委員會

說明：

1. 尚未移除之網頁均為境外平臺，iWIN 除將持續溝通外，均列入兒少不宜接取之黑名單。
2. iWIN 自 2018 年起受理民眾申訴兒少性私密影像外流案件，另因性影像中心於 2023 年 8 月 15 日成立，兒少性私密影像外流案件轉由該中心受理，爰僅提供至 2023 年 8 月之資料。

附件 5-19（第 134 點）性影像處理中心受理兒少性影像申訴網址處理情形

單位：件數/網址數，%

年別	申訴件數	移除件數	網址移除率
2023（8 月至 12 月）	56(案件數)	47(案件數)	83.9
2024	2,641(網址數)	2,265(網址數)	85.8
2025（1 月至 8 月）	2,439(網址數)	2,339(網址數)	95.9

資料來源：衛生福利部

說明：

1. 性影像處理中心自 2023 年 8 月 15 日成立，爰提供 2023 年 8 月起之資料；成立初期係以案件數為統計單位，2024 年起以網址數為統計單位。
2. 尚未移除之案件/網址為無聯繫管道之平臺，後續將依法行政裁處或辦理限制接取程序。

附件 5-20（第 142 點）違反《幼照法》及《教保條例》違法對待幼兒事件之裁罰統計

單位：人

年別	總計	體罰	不當管教	性騷擾
2021	11	8	3	0
2022	1	1	0	0

年別	總計	身心虐待	體罰	霸凌	不當管教	性騷擾	其他身心暴力或不當對待行為
2023	90	0	27	0	44	3	16
2024	177	2	33	1	106	4	31

資料來源：教育部

說明：

1. 2021-2022 年：《幼照法》於 2018 年 6 月 27 日總統公布全文修正，新增第 46 條規定略以，「教保服務機構之負責人或其他服務人員，違反第 25 條第 1 項規定者，除有兒童及少年福利與權益保障法第 49 條規定之行為依該法第 97 條規定處罰外，應依下列規定處罰負責人或其他服務人員，並公布行為人之姓名及機構名稱：一、體罰：處新臺幣 6 萬元以上 50 萬元以下罰鍰。二、性騷擾：處新臺幣 6 萬以上 30 萬元以下罰鍰。三、不當管教：處新臺幣 6,000 元以上 3 萬元以下罰鍰。」爰 2018 年 6 月 27 日起至 2022 年統計對象為負責人及其他服務人員之體罰、不當管教及性騷擾事件。
2. 2023-2024 年：2023 年 3 月 1 日修正施行之《幼照法》第 30 條第 1 項及《教保條例》第 33 條第 1 項規定略以，負責人、其他服務人員及教保服務人員不得對幼兒有身心虐待、體罰、霸凌、性騷擾、不當管教，或其他對幼兒之身心暴力或不當對待之行為，違反前開規定者，依《幼照法》第 50 條、第 58 條及《教保條例》第 40 條、第 46 條規定，視違法行為之情節輕重，處行為人 6,000 元至 60 萬元之罰鍰，並公布行為人之姓名及機構名稱。爰 2023 年、2024 年統計對象為負責人、其他服務人員及教保服務人員之身心虐待、體罰、霸凌、不當管教、性騷擾及其他對幼兒之身心暴力或不當對待行為。

附件 5-21（第 142 點）各學制校園霸凌通報及確認件數統計

1. 學制

單位：件

年別		總計	高中職 (含特殊教育學校)	國中	國小
2021	通報	1,450	280	504	666
	確認	252	38	126	88
2022	通報	1,791	391	630	770
	確認	217	33	111	73
2023	通報	3,050	619	1,079	1,352
	確認	488	59	232	197
2024	通報	4,079	797	1,412	1,870
	確認	312	42	138	132
	調和	421	59	140	222
2025 (1 月-7 月)	通報	2,395	425	821	1,149
	確認	108	17	35	56
	調和	387	61	144	182

資料來源：教育部

說明：

1. 《校園霸凌防制準則》第 18 條規定，「任何人知悉前項事件時，得依規定程序向調查學校或主管機關檢舉。或學校經大眾傳播媒體、警政機關、醫療或衛生福利機關（構）等之報導、通知或陳情而知悉者，視同檢舉。」相關疑似校園霸凌事件經檢舉，學校即依前開準則進行通報列管，並啟動處理程序，惟經調查統整後，仍以非屬校園霸凌事件（如師對生體罰、不當管教、師生衝突等）居多，因而產生通報及確認案件數之差異。
2. 2024 年 4 月 17 日修正公布《校園霸凌防制準則》，新增調和機制；性霸凌事件依校園性別事件處理與彙整。

2. 校園霸凌類型

單位：件

年別		總計	肢體霸凌	反擊霸凌	言語霸凌	關係霸凌	網路霸凌
2021	通報	1,450	432	15	660	198	145
	確認	252	93	2	95	37	25
2022	通報	1,791	428	17	866	284	196
	確認	217	67	1	93	25	31
2023	通報	3,050	899	25	1,327	537	262
	確認	488	175	1	204	61	47
2024	通報	4,079	1,305	25	1,679	701	369
	確認	312	113	0	143	33	23
	調和	421	184	2	134	71	30
2025 (1 月-7 月)	通報	2,395	759	21	959	416	240
	確認	108	47	0	39	12	10
	調和	387	143	5	150	62	27

資料來源：教育部

說明：

- 1.性霸凌事件依校園性別事件處理與彙整。
- 2.霸凌事件通報數增加，和教育部推動多項防制作為有關，包含啟用 1953 反霸凌專線，製作 Call Me Card 發放給學生及家長宣導霸凌防制，加強宣導並要求學校「知悉即通報」等措施，定期辦理各級學校承辦人員研習，通報增加亦代表整體社會對校園霸凌議題的重視程度提升。

附件 5-22（第 142 點）「防制校園霸凌專線」、「防制校園霸凌專區留言板」服務統計

單位：件，則

年別	1953 專線	留言板
2021	3,545	218
2022	6,160	273
2023	8,127	284
2024	9,196	347
2025 (1 月-7 月)	4,962	416

資料來源：教育部

附件 5-23（第 144 點）校園內推動修復式正義辦理情形

年別	辦理內容
2021	辦理防制校園霸凌校長研習會 1 場次、校園霸凌事件調查人員知能研習 3 場次、防制校園霸凌處遇作為工作坊 3 場次、防制校園霸凌理論與實務研討會 1 場次、防制校園霸凌初進階工作坊 3 場次、家長焦點座談會議 3 場次、防制校園霸凌校園宣導及辦理培育修復式正義微課程教案種子教師 3 場次及防制校園霸凌校園宣導 32 場次，共計 49 場次。
2022	辦理校長研習會 2 場次、校園霸凌事件調查人員知能研習 5 場次、防制校園霸凌理論與實務研習暨研究分析計畫 3 場次、家長座談會 3 場次及高中學校校園修復式正義試教成果發表會 1 場次等，共計 14 場次。
2023	辦理承辦人研討會 1 場次、國際研習會 1 場次、事件調查人員知能研習 5 場次、防制校園霸凌理論與實務研習暨研究分析計畫 3 場次、家長座談會 2 場次及校園修復式正義教師增能研習 4 場次等活動，共計 16 場次。
2024	辦理校園霸凌事件專業調和調查人員培訓 8 場次、大專校院暨縣市承辦人研習 4 場次、法規說明 3 場次及人才庫回流訓 4 場次、高級中等學校校園修復式正義補充教材編撰-教師培力工作坊 3 場次、編修會議 1 場次及校園修復式正義教師增能研習 3 場次等活動，共計 26 場次。
2025	辦理校園霸凌事件專業調和調查人員培訓 5 場次、人才庫進階訓計 6 場次、輔導人員初階及進階輔導知能研習共計 6 場次、大專校院承辦人研習 2 場次、高級中等學校承辦人研習 2 場次、修復式正義及創傷知情工作坊 1 場次及高級中等學校校園修復式正義教師增能研習 3 場次(預計)，共計 25 場次。

資料來源：教育部

第六章 家庭環境與替代性照顧

附件 6-1 (第 151 點) 各地方政府家庭教育中心辦理家庭教育活動、家庭教育諮詢專線、個別化親職教育服務統計

單位：場，人次，件，人

年別	家庭教育活動					
	場次	受益人次				
		合計	男	女		
2021	11,721	989,399	335,902	653,497		
2022	14,855	682,003	262,898	419,105		
2023	14,932	803,339	309,991	493,348		
2024	15,099	868,746	323,719	545,027		
2025 年 1-6 月	3,567	238,748	90,984	147,764		
年別	家庭教育諮詢專線服務					
	件數					
	合計	男	女	未註記		
2021	9,482	2,469	5,711	1,302		
2022	13,072	5,043	6,319	1,710		
2023	12,997	5,497	6,670	830		
2024	11,321	4,202	6,640	479		
2025 年 1-6 月	5,167	1,703	3,271	193		
年別	個別化親職教育服務					
	服務兒少數			受益家長人數		
	合計	男	女	合計	男	女
2021	1,503	899	604	2,473	758	1,715
2022	1,235	736	499	3,798	1,256	2,542
2023	1,259	602	657	1,826	580	1,246
2024	1,415	713	702	3,659	1,029	2,630
2025 年 1-6 月	749	409	340	2,236	700	1,536

資料來源：教育部

說明：

1. 家庭教育活動包括演講、座談、影片討論、讀書會、成長團體、提供家庭教育相關資料及結合大眾傳播媒體、網際網路、行動通訊載具等所提供之服務。
2. 依《家庭教育法施行細則》第2條規定，提供親職教育、子職教育、婚姻教育、性別教育、倫理教育、資源管理教育及情緒教育等家庭教育活動。

附件 6-2 (第 151 點、249 點) 各地方政府家庭教育中心辦理親職教育活動課程議題統計

單位：場，人次

課程議題	2021 年				2022 年			
	場次	受益人次			場次	受益人次		
		合計	男	女		合計	男	女
管教態度、方式與技巧	2,487	102,533	32,904	69,629	2,606	113,085	33,393	79,692
親子溝通與技巧	2,874	114,273	36,606	77,667	3,466	145,886	44,938	100,948
瞭解不同年齡階段子女之發展特徵	2,445	101,727	33,102	68,625	2,499	111,824	33,469	78,355
親職角色與共親職	2,012	90,331	31,895	58,436	2,118	94,717	33,142	61,575
子女之情感教育(含全面性教育)	737	28,472	8,738	19,734	869	30,210	7,744	22,466
課程議題	2023 年				2024 年			
	場次	受益人次			場次	受益人次		
		合計	男	女		合計	男	女
管教態度、方式與技巧	2,119	100,182	30,347	69,835	2,334	118,619	38,035	80,584
親子溝通與技巧	3,193	152,534	51,536	100,998	3,161	156,803	52,669	104,134
瞭解不同年齡階段子女之發展特徵	2,157	93,405	28,549	64,856	2,123	107,756	36,271	71,485
親職角色與共親職	1,695	71,947	26,148	45,799	1,670	96,147	37,663	58,484
子女之情感教育(含全面性教育)	739	33,184	11,218	21,966	622	30,434	9,923	20,511
課程議題	2025 年 1-6 月							
	場次	受益人次						
		合計	男	女				
管教態度、方式與技巧	597	38,622	10,987	27,635				
親子溝通與技巧	730	38,159	10,217	27,942				
瞭解不同年齡階段子女之發展特徵	624	31,874	7,946	23,928				
親職角色與共親職	386	22,808	7,196	15,612				
子女之情感教育(含全面性教育)	69	5,238	923	4,315				

資料來源：教育部

說明：

1. 本表資料由各地方政府家庭教育中心至教育部建置之「家庭教育成果填報系統」填報，該系統自 2019 年始增列「課程議題選項」，各場次活動之課程議題得複選。
2. 家庭教育中心藉由推動相關重點議題以符應《CRC》有關父母共同責任、尊重父母指導與兒少發展、維護兒少健康(含休息、休閒與遊戲)、兒少家內表意權及增進家長性教育知能等重要概念。

附件 6-3（第 153 點）弱勢兒少生活扶助補助情形

單位：人，千元

年別	受益人數	補助經費
2021	115,978	2,423,920
2022	108,754	2,433,136
2023	99,474	2,206,445
2024	98,456	2,249,004

資料來源：衛生福利部

說明：弱勢兒少生活扶助係針對遭遇困境之中低收入戶內兒童少年、因懷孕或生育而遭遇困境之兒童少年及其子女、其他經縣（市）主管機關評估無力撫育及無扶養義務人或撫養義務人無力維持其生活之兒童及少年，2021 年至 2023 年地方政府每人每月發給 2,047 元至 2,479 元，2024 年起調增每人每月發給 2,197 元至 2,661 元。

附件 6-4（第 153 點）弱勢兒少緊急生活扶助辦理情形

單位：人，千元

年別	受益人數	納入高風險家庭 輔導人數	納入兒保個案 輔導人數	補助經費
2021	3,567	1,949	141	57,282
2022	2,779	1,828	14	45,610
2023	2,698	1,468	109	41,235
2024	2,583	1,114	22	36,506

資料來源：衛生福利部

說明：

1. 弱勢兒少緊急生活扶助係針對遭遇不幸、高風險（含脆弱家庭）、經濟急困且有子女需要照顧的家庭，依其兒童及少年人口數每人每月給予 3,000 元緊急生活扶助，協助弱勢家庭度過經濟危機，恢復照顧功能。
2. 受益人數為每月各縣（市）主管機關回報衛生福利部社會及家庭署之統計數據。補助經費依實際受益人數調整。

附件 6-5（第 153 點）特殊境遇家庭扶助辦理情形

單位：人，千元

年別	受益人數	補助經費
2021	15,628	445,165
2022	14,533	449,258
2023	14,917	464,505
2024	14,549	465,945
2025 第 1 季	10,366	111,207

資料來源：衛生福利部

說明：包括緊急生活扶助、子女生活津貼、子女教育補助、傷病醫療補助、兒童托育津貼、法律訴訟補助及創業貸款補助。

附件 6-6（第 153 點）兒少醫療補助統計

單位：人次，千元

年別	3 歲以下兒童健保應自行負擔費用		中低收入戶健保自付之保險費	
	受益人次	補助經費	受益人次	補助經費
2021	6,591,965	1,449,412	1,200,918	774,099
2022	8,111,551	1,582,685	1,124,585	741,414
2023	10,633,774	1,878,641	1,060,774	713,379
2024	10,023,612	1,872,772	963,828	662,164
2025(截至 5 月)	4,060,541	755,048	356,894	249,532

資料來源：衛生福利部

說明：「中低收入戶兒少健保自付之保險費」係由衛生福利部中央健康保險署系統自動產生，未含審查資格不符追繳及沖抵補收之差額。

附件 6-7（第 153 點）罕見疾病、血友病、後天免疫缺乏病毒（AIDS）藥費專款預算（含兒童）

單位：億元

年別	2021	2022	2023	2024	2025
藥費專款預算	170.66	181.24	192.60	207.48	258.06

資料來源：衛生福利部

說明：2025 年藥費專款預算，含公務預算挹注罕見疾病預算 20 億元。

附件 6-8（第 153 點、第 283 點）兒童課後照顧服務班補助情形

單位：人次，千元

年別	受益人次	補助經費
2021	79,353	503
2022	82,568	566
2023	86,752	565
2024	88,032	551

資料來源：教育部

說明：兒童課後照顧服務班係由公、私立國民小學設立，辦理兒童課後照顧服務之班級。

附件 6-9（第 153 點）兒童課後照顧中心設立情形

單位：家，人

年別	家數	招收人數
2021	800	27,126
2022	754	27,348
2023	774	28,011
2024	783	28,286
2025 年 1-6 月	782	28,127

資料來源：教育部

說明：兒童課後照顧服務中心係由鄉（鎮、市、區）、公所、私人（包括自然人或法人）或團體設立，辦理兒童課後照顧服務之機構。

附件 6-10（第 153 點）《原住民學生課後扶植計畫》辦理情形

單位：班，人，千元

年別	《原住民學生課後扶植計畫》		
	核定班數	受益人數	補助經費
2021	106	1,790	53,648
2022	115	1,874	58,217
2023	115	1,916	61,177
2024	97	1,637	48,076

資料來源：原住民族委員會

說明：《原住民學生課後扶植計畫》自 2014 年實施。

附件 6-11（第 154 點）脆弱家庭服務統計

單位：處，人，家庭數

年別	社會福利服務 中心布建數	社工人數	脆弱家庭受理服務數		
			受理通報總數	諮詢或關懷服務	脆弱家庭服務
2021	154	1,013	106,176	50,794	50,225
2022	156	1,174	77,085	50,245	51,554
2023	156	1,187	80,211	54,337	56,763
2024	156	1,331	83,675	58,026	60,575

資料來源：衛生福利部

說明：「社會安全網關懷 e 起來線上通報求助平臺」於 2019 年正式受理通報。

附件 6-12（第 154 點）《兒少及家庭社區支持服務方案》（守護家庭小衛星）辦理情形

單位：件，元，人次

年別	件數	補助金額	服務人次
2021	220	61,550,000	1,567,666
2022	466	121,064,000	2,011,783
2023	728	149,965,757	2,846,824
2024	811	156,400,692	2,791,831
2025 年 6 月	818	170,305,000	1,431,789

資料來源：衛生福利部

說明：自 2022 年起辦理情形統計包含地方政府補助、委託或結合民間團體辦理之服務成果。

附件 6-13 (第 154 點)《6 歲以下弱勢兒童主動關懷方案》服務統計

單位：人

年別	已關懷人數	疑有兒少保護情事，主管機關需依法介入調查	需列入脆弱家庭追蹤評估	個案居住他轄，轉介其他縣市	其他資源轉介	不需社工後續處遇	其他	出境
2021	951	6	62	-	57	525	212	89
2022	1,244	6	126	-	82	807	203	20
2023	1,686	12	122	-	109	1,118	263	62
2024	1,802	13	185	212	43	1,171	126	52
2025 年 6 月	1,121	7	89	127	8	809	56	25

資料來源：衛生福利部

附件 6-14 (第 157 點)脆弱家庭身心障礙兒少留在原生家庭成長比

單位：家，%

年別	有特殊照顧需求兒少	未進行安置、收出養案數	留在原生家庭比
2021	457	424	92.78%
2022	535	497	92.89%
2023	500	482	96.40%
2024	532	499	93.80%
2025 年 1-6 月	307	294	95.77%

資料來源：衛生福利部

附件 6-15 (第 158 點) 2021 年至 2025 年「0-6 歲國家一起養」推動成果

平價教保持續擴大	規劃至 2025 年，0 至未滿 2 歲幼兒公共化托育設施，可提供約 1 萬 1 千個名額；2021 年至 2024 年，2 至未滿 6 歲公共化幼兒園，再增加約 5 萬個名額，持續推動準公共機制，讓育兒家庭有更多就近選擇平價托育之機會。
育兒津貼達加倍	<ol style="list-style-type: none"> 1. 兩階段提高發放額度：2021 年，0 至未滿 5 歲育兒津貼由每月 2,500 元提高至 3,500 元；2022 年，再提高至每月 5,000 元；第 2 名及第 3 名以上幼兒再加發。 2. 再擴大發放對象：2021 年，正在領育嬰留停津貼或其他弱勢補助的家庭，可領；就讀一般私立幼兒園（未加入準公共者）之 5 至未滿 6 歲幼兒，其就學補助比照育兒津貼額度發放。2023 年，取消排富規定，讓所有未滿 6 歲兒童都受惠。
托育、就學費用再降低	<ol style="list-style-type: none"> 1. 0 至未滿 2 歲：自 2021 年起，接受公共化機構（如公設民營托嬰中心、社區公共托育家園）、準公共機構（如準公共托嬰中心或準公共保母）服務者，每月托育補助分別調升為 5,500 元和 8,500 元。另自 2024 年起分別增加到 7,000 元及 1 萬 3,000 元；另再增加第 2 名、第 3 名以上、低收入戶及中低收入戶幼兒之補助。 2. 2 至未滿 6 歲：2021 年起，就讀公立、非營利及準公共幼兒園者，家長每月繳費各減為 1,500 元、2,500 元、3,500 元；自 2022 年 8 月起再減為 1,000 元、2,000 元、3,000 元，並依胎次遞減；低收入戶及中低收入戶幼兒免費就讀公共化及準公共幼兒園。

資料來源：教育部、衛生福利部

附件 6-16（第 160 點）事業單位辦理托兒設施或措施經費補助情形

單位：家，千元

年別	補助家數	補助經費
2021	331	28,771
2022	415	34,992
2023	453	27,223
2024	445	28,613
2025	476	36,343
總計	3,409	242,278

資料來源：勞動部

附件 6-17（第 160 點）100 人以上事業單位設立托兒設施或提供托兒措施情形

單位：%

年別	總計	設立托兒服務機構	提供托兒措施
2021	68.7	1.2	67.5
2022	70.3	1.3	69.0
2023	70.4	1.4	69.0
2024	78.2	1.7	76.5

資料來源：勞動部

附件 6-18（第 162 點）育嬰留職停薪津貼統計

單位：元，人，%

年別	核付金額	初次申請 核付人數	男		女	
			人數	比率	人數	比率
2021	8,616,840,459	82,409	16,472	19.99	65,937	80.01
2022	10,255,408,633	92,062	23,470	25.49	68,592	74.51
2023	10,169,582,547	90,025	23,168	25.74	66,857	74.26
2024	10,790,045,665	93,587	25,282	27.01	68,305	72.99

資料來源：勞動部

說明：

1. 本津貼於 2009 年 5 月 1 日開辦。
2. 初次申請核付人數：就業保險被保險人辦理育嬰留職停薪，申請育嬰留職停薪津貼，勞工保險局依其留職停薪期間按月核發，核發第 1 個月即計入初次核付人數。

附件 6-19（第 163 點）幼兒學前特別扣除額辦理情形

單位：萬戶，億元

年別	受益戶數	增加可支配所得
2021	54.2	19.1
2022	51.0	19.1
2023	49.4	18.3
2024	-	-

資料來源：財政部財政資訊中心

說明：

1. 年別指課稅年度。
2. 2021年度至2022年度為核定數、2023年度為初步核定數、2024年度尚無資料。

附件 6-20（第 164 點）家事商談服務統計

單位：人次

年別	家事商談服務	《推動社區式家事商談服務實施計畫》	總計
2021	31,218	5,195	36,413
年別	《社區家事商談及未成年子女照顧計畫服務方案》		
2022	10,850		
2023	28,217		
2024	28,937		

資料來源：衛生福利部

說明：為加強整合地方政府及民間團體資源，2022 年推動《社區家事商談及未成年子女照顧計畫服務方案》。

附件 6-21（第 167 點）兒少保護案件以結構化決策模式安全評估結果統計

單位：人

年別	結構化決策模式安全評估為不安全
2021	892
2022	854
2023	871
2024	636

資料來源：衛生福利部

附件 6-22（第 168 點）各直轄市、縣（市）政府受理申請安置兒童及少年作業規定

2019 年 10 月 16 日社家幼字第 1080601194 號函訂定

2022 年 1 月 17 日社家幼字第 1110660045 號函修正

2024 年 9 月 4 日社家幼字第 1130660972 號函修正

一、為確保兒少安置之必要性與適當性，並建立兒童及少年（以下稱兒少）申請安置之通報、調查、安置決策評估等機制，以維護是類兒少之權益，特訂定本作業規定。

二、本作業規定所稱申請安置，指依兒童及少年福利與權益保障法（下稱兒少法）第五十二條第一項及第六十二條第一項規定，向直轄市、縣（市）主管機關（以下稱主管機關）申請安置。

三、適用對象

（一）兒少之父母、監護人及利害關係人。

（二）經保護資訊系統開案之兒少保護個案，逕採申請安置或由保護安置轉申請安置者，循兒少保護個案定期評估機制處理，爰不納入本作業規定。

四、申請安置情事

（一）兒少有下列情事，經其父母、監護人或其他實際照顧兒少之人盡力禁止或矯正而無效果者，得向主管機關申請安置：

1.違反第四十三條第一項、第四十七條第一項規定或從事第四十八條第一項禁止從事之工作。

2.有偏差行為，情節嚴重。

（二）兒少有下列情事，致其無法正常生活於其家庭者，得向主管機關申請安置：

1.父母雙方失蹤、死亡、入獄。

2.父母一方或雙方罹患嚴重疾病、意外傷害或身心障礙。

3.流落街頭或居無定所。

4.家庭發生重大變故。

5.其他特殊因素致有需要申請安置者。

五、臨時安置：兒少有前點第二款所列情形之一，並有臨時安置需要者，先提供臨時安置處所；其為主管機關在案服務者，由原主責社工提供評估調查，非在案服務者，由主管機關進行調查評估。

六、申請安置之程序：兒少有第四點所定情事者，其父母、監護人及利害關係人得逕向住居所在地之主管機關申請安置。

七、通報轉介：兒童及少年安置及教養機構（以下稱兒少機構）及收出養媒合服務者（以下稱媒合服務者），接獲下列求助時，應立即運用關懷 e 起來進行線上通報，並依集中篩派案機制處理原則辦理：

（一）兒少機構接獲兒少之父母、監護人及利害關係人申請安置時。

（二）媒合服務者接獲前款對象申請出養時。

八、申請安置之評估

（一）主管機關於受理兒少之父母、監護人及利害關係人申請後三十日，提交評估表（如附件一）。

（二）主管機關受理申請後，發現有疑似兒少保護情事者，應逕行兒少保護通報轉介處理。

（三）主管機關接獲媒合服務者通報申請安置之兒少家庭有出養需求者，應併同評估其安置及出養之必要性，有出養必要性者，請主管機關依兒童及少年出養服務流程辦理。

九、團體決策會議

（一）召開團體決策會議時機：

1.申請安置：受理申請四十五日內。

2.繼續安置或結束安置：原訂安置期限屆滿三個月前。

（二）召開會議主管機關：申請安置兒少原生家庭住居所地之主管機關。

（三）參與成員：督導、主責社工、安置單位、申請人（父母、家屬、利害關係人）及外部專家學者一至二名與依需要邀請相關單位人員。但經主管機關評估，申請人有特殊情形，參與會議顯有困難者，不在此限。

（四）會議作成決定前，應徵詢兒少意見，確保其安置或返家意願。

十、安置決策評估

（一）決定安置：

1.最適安置類型：親屬、寄養家庭、機構及其他適當處所。

2.安置期間：最長以一年為原則，如因家庭狀況須延長安置期間，應經繼續安置評估。

3.安置費用：視家庭經濟能力討論支付金額及方式。

4.家庭重整：訂定家庭處遇計畫與會面交往方式，維繫親情。

5.回復申請者同意安置，個案為跨轄時，副知戶籍地主管機關，並進行媒合安置資源，安排健檢及簽定申請安置契約。

（二）不予安置：依個案及家庭需求，由主管機關提供或轉介，連結適當的資源與處遇協助。

十一、安置處遇

(一) 定期評估：每三個月進行定期評估及檢視兒少安置情形、家庭處遇執行情形。

(二) 聯繫及訪視頻率：

1. 每個月訪視或聯繫兒少至少一次，每二個月訪視兒少至少一次，並與安置單位討論照顧計畫。

2. 未滿六歲兒童安置六個月內，每個月應訪視兒童至少二次。

(三) 返家評估：

1. 經主管機關評估兒少可能返家時，訂定漸進式返家計畫。

2. 當兒少經主管機關評估無返家可能時，應依兒少之需求，提供長期安置、自立生活服務或其他相關服務；必要時，得依兒少法第七十一條聲請法院停止親權、改定監護人。

(四) 出養：在安置期間經評估有出養需求之兒少，請依兒童及少年出養服務流程規定辦理。

十二、結束安置及追蹤輔導

(一) 結束安置評估指標：

1. 家庭狀況改善返家：

i. 主要照顧者有半年以上的穩定收入與住所。

ii. 家庭有正向改變的意願與行動並配合家庭處遇及親職教育等。

iii. 有穩定的會面交往及漸進式返家。

iv. 申請安置原因消失。

v. 有其他適當的照顧者。

2. 其他親屬接回照顧。

3. 被收養。

4. 就業獨立生活（含自立生活服務）。

5. 死亡。

6. 其他。

(二) 結束安置及追蹤輔導：由主管機關後續追蹤輔導至少一年。

(三) 結案：提出結案評估報告。

十三、各直轄市、縣（市）政府受理申請安置兒童及少年作業規定評估表及流程圖：如附件一及附件二。

各直轄市、縣（市）政府受理申請安置兒童及少年作業規定流程圖

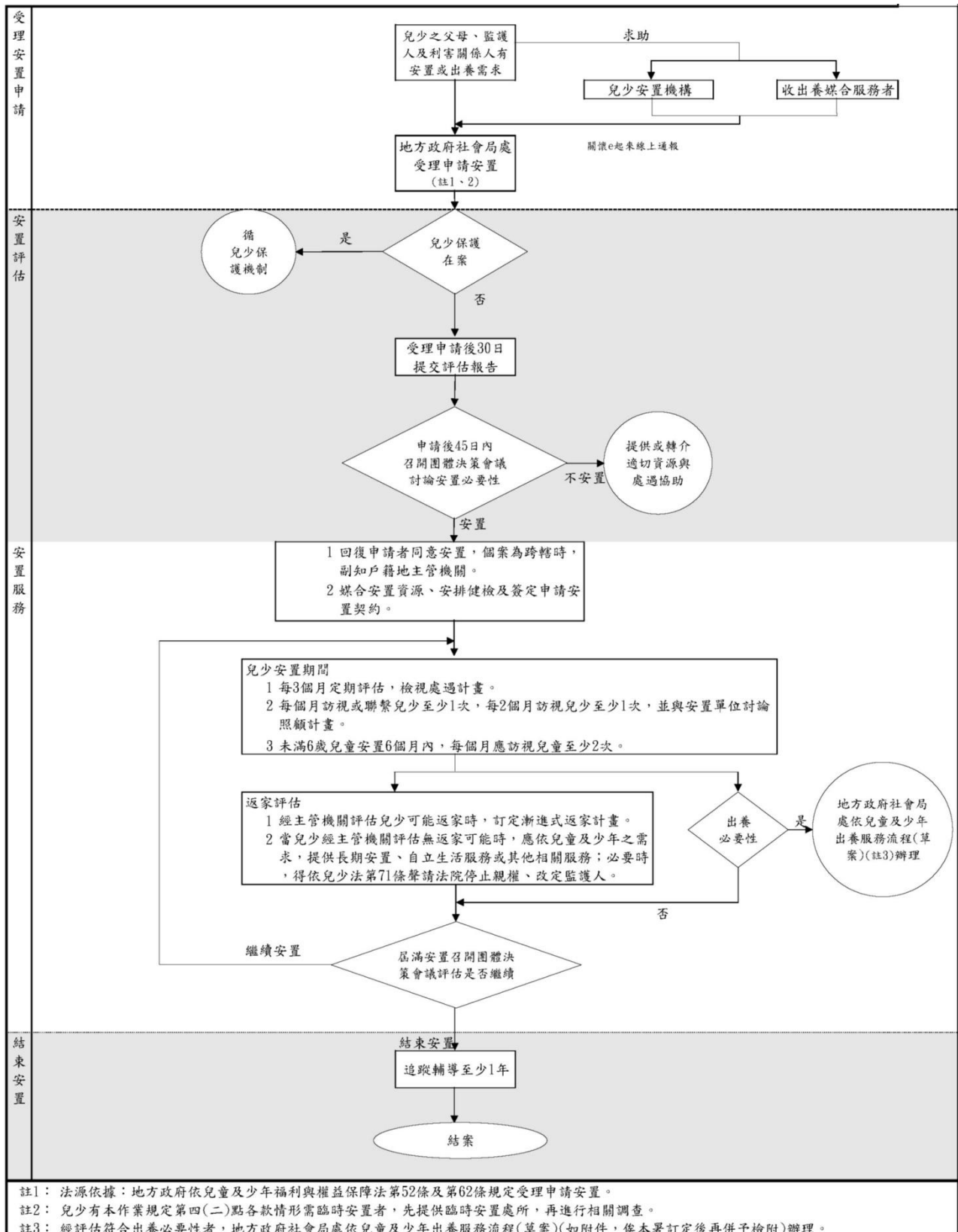

縣（市）受理申請安置兒童及少年評估表

申請人	<input type="checkbox"/> 兒少之 <input type="checkbox"/> 父 <input type="checkbox"/> 母 <input type="checkbox"/> 監護人 <input type="checkbox"/> 實際照顧之人/稱謂 <u> </u>				
通報單位	<input type="checkbox"/> 兒童及少年安置及教養機構通報，機構名稱 <u> </u>			聯絡人	
	<input type="checkbox"/> 收出養媒合服務者通報，單位名稱 <u> </u>			連絡電話	
	<input type="checkbox"/> 其他 <u> </u>				
	姓名	性別	出生年月日	身分證字號	連絡電話
申請人		<input type="checkbox"/> 男 <input type="checkbox"/> 女			
兒少		<input type="checkbox"/> 男 <input type="checkbox"/> 女			

申請人 戶籍地址		
申請人 居住地址	<input type="checkbox"/> 同戶籍地址	
申請人 申請安置情事	<p>(一)<input type="checkbox"/>兒少有下列情事，經其父母、監護人或其他實際照顧兒童及少年之人盡力禁止或矯正而無效果：</p> <p>1. <input type="checkbox"/>違反第四十三條第一項、第四十七條第一項規定或從事第四十八條第一項禁止從事之工作。</p> <p>2. <input type="checkbox"/>有偏差行為，情節嚴重。</p> <p>(二)<input type="checkbox"/>兒少有下列情事，致其無法正常生活於其家庭：</p> <p>1. <input type="checkbox"/>父母雙方失蹤、死亡、入獄。</p> <p>2. <input type="checkbox"/>父母一方或雙方罹患嚴重疾病、意外傷害或身心障礙。</p> <p>3. <input type="checkbox"/>流落街頭或居無定所。</p> <p>4. <input type="checkbox"/>家庭發生重大變故。</p> <p>5. <input type="checkbox"/>其他特殊因素致有需要申請安置者。</p>	
勾選上列第(二)項各款情形者，是否有先臨時安置？ <input type="checkbox"/> 否 <input type="checkbox"/> 是，臨時安置單位： <u> </u>		
家系圖 (家庭生態圖)		

評估指標（功能量表以五分法計分：1分為功能最低、5分為功能最高，請依家庭實際狀況進行評估勾選）						
一、兒少主要照顧者評估（父母、監護人、直系血親）						
評估面向	1	2	3	4	5	請具體說明
1. 照顧能力						
2. 對兒少態度						
3. 兒少被照顧情形						
4. 因應困境能力						
二、兒少個人評估						
評估面向	1	2	3	4	5	請具體說明
1. 安置意願（兒少表意）						
2. 身心狀況						
3. 特殊需求						
※「1. 安置意願」及「3. 特殊需求」項目不予計分，請依實際狀況於具體說明欄位描述兒少安置意願及其個人特殊需求。						
三、家庭系統						
評估面向	1	2	3	4	5	請具體說明
1. 家庭環境						
2. 經濟狀況						
3. 親屬互動往來情形						
四、社區支持系統						
評估面向	1	2	3	4	5	請具體說明
1. 正式資源（公部門使用）						
2. 非正式資源（鄰居、朋友、其他團體）						
歷年接受主管機關服務情形（例如經費補助、身心障礙或早期療育個管服務、兒少保護、脆弱家庭等）						
主責社工綜合評估與建議		<input type="checkbox"/> 提供安置服務 <input type="checkbox"/> 不予安置 <input type="checkbox"/> 其他： 說明：				
團體決策會議結論		會議日期： 年 月 日 會議成員： <input type="checkbox"/> 督導 <input type="checkbox"/> 主責社工 <input type="checkbox"/> 安置單位_____ <input type="checkbox"/> 申請人_____ <input type="checkbox"/> 外部專家學者_____ <input type="checkbox"/> 相關單位人員_____ 會議決議： <input type="checkbox"/> 提供安置服務 <input type="checkbox"/> 不予安置 <input type="checkbox"/> 其他： 說明：				

附件 6-23 (第 173 點) 核發在臺有戶籍國人之外籍未成年子女依親簽證統計

單位：件

年別	簽證核發件數
2021	1,024
2022	4,144
2023	795
2024	666
2025 (至 7 月 31 日)	422

資料來源：外交部

附件 6-24 (第 179 點、第 221 點)《精進及擴充兒少安置資源》服務成果

單位：戶數、人次

類型 年別	寄養家庭支持資源 (補助寄養家庭戶數)						特殊兒少照顧支持服務(含諮商、復健、療育、外展護理、照顧服務等)(接受服務兒少人次)
	照顧分級	喘息服務	支持服務	健康檢查	諮商輔導	教育訓練	
2022	336	697	119	352	93	597	24,997
2023	323	353	137	274	65	497	21,941
2024	317	396	122	373	53	556	66,566

資料來源：衛生福利部

說明：2022 年起辦理《精進及擴充兒少安置資源》。

附件 6-25 (第 179 點) 寄養家庭及寄養人數

單位：戶，人

年別	家庭數	兒少數		
		總計	男	女
2021	1,042	1,633	846	787
2022	1,012	1,582	816	766
2023	1,028	1,587	812	775
2024	1,048	1,616	847	769
2025 年 6 月	1,041	1643	853	790

資料來源：衛生福利部

附件 6-26（第 181 點）機構安置兒少人數及安置時間統計

單位：人

年別	安置兒少			安置年限						
	總計	跨轄安置	本轄安置	總計	2 個月以下	2 個月-未滿 6 個月	6 個月-未滿 12 個月	12 個月-未滿 24 個月	24 個月-未 滿 36 個月	36 個月以 上
2021	2,545	1,106	1,439	2,545	66	271	239	541	376	1,052
2022	2,369	1,092	1,277	2,369	137	296	222	430	305	979
2023	2,197	1,058	1,139	2,197	118	314	243	400	243	879
2024	2,067	938	1,129	2,067	128	269	201	418	251	800
2025 年 6 月	2,024	903	1,121	2,024	94	190	299	388	289	764

資料來源：衛生福利部

說明：跨轄安置係指兒少安置於戶籍地外之機構；本轄安置係指兒少安置於戶籍地內之機構。

附件 6-27（第 181 點）兒少安置機構安置情形

單位：家，床，人

年別	機構數				核定 床位數	安置人數			安置法條									《少事 法》	《兒少性 剝削條例》 第 16 條及 第 19 條
	總計	公立	公設 民營	私立		總計	男	女	《兒少法》										
									第 23 條 第 1 項 第 9 款	第 23 條 第 1 項 第 10 款	第 23 條 第 1 項 第 11 款	第 52 條	第 56 條	第 62 條	其他依 法得安 置保護 情事				
2021	113	8	19	86	4,493	2,545	1,230	1,315	34	116	3	32	935	1,111	118	76	120		
2022	114	8	19	87	4,464	2,369	1,179	1,190	31	96	6	33	898	1,015	100	74	116		
2023	113	8	18	87	4,095	2,197	1,098	1,099	25	88	4	27	974	859	67	52	101		
2024	106	8	17	81	3,735	2,067	1,064	1,003	25	82	2	23	886	916	49	30	54		
2025 年 6 月	104	8	16	80	3,705	2,024	1,039	985	24	90	1	23	900	874	37	19	56		

資料來源：衛生福利部

附件 6-28 (第 182 點) 長期安置 (2 年以上) 兒少人數

單位：人

年別	年齡別	總計	機構安置人數							寄養安置人數		
			合計	透過政府交付			家長自行委託			合計	男	女
				小計	男	女	小計	男	女			
2021	0-未滿 6 歲	294	64	64	29	35	0	0	0	230	125	105
	6-未滿 12 歲	642	289	289	173	116	0	0	0	353	171	182
	12-未滿 18 歲	858	741	738	389	349	3	1	2	117	60	57
	18 歲以上	162	150	143	64	79	7	7	0	12	5	7
	合計	1,956	1,244	1,234	655	579	10	8	2	712	361	351
2022	0-未滿 6 歲	293	65	65	39	26	0	0	0	228	129	99
	6-未滿 12 歲	661	276	276	155	121	0	0	0	385	199	186
	12-未滿 18 歲	846	729	723	382	341	6	3	3	117	62	55
	18 歲以上	155	145	127	61	66	18	5	13	10	4	6
	合計	1,955	1,215	1,191	637	554	24	8	16	740	394	346
2023	0-未滿 6 歲	323	72	72	41	31	0	0	0	251	129	122
	6-未滿 12 歲	581	213	213	109	104	0	0	0	368	201	167
	12-未滿 18 歲	760	653	651	351	300	2	1	1	107	54	53
	18 歲以上	118	113	109	46	63	4	2	2	5	3	2
	合計	1,782	1,051	1,045	547	498	6	3	3	731	387	344
2024	0-未滿 6 歲	337	68	68	40	28	0	0	0	269	146	123
	6-未滿 12 歲	569	219	219	114	105	0	0	0	350	182	168
	12-未滿 18 歲	736	636	634	347	287	2	2	0	100	51	49
	18 歲以上	100	93	84	42	42	9	4	5	7	6	1
	合計	1,742	1,016	1,005	543	462	11	6	5	726	385	341
2025 年 6 月	0-未滿 6 歲	316	66	66	40	26	0	0	0	250	130	120
	6-未滿 12 歲	551	225	225	117	108	0	0	0	326	168	158
	12-未滿 18 歲	738	642	642	355	287	0	0	0	96	51	45
	18 歲以上	100	92	86	41	45	6	2	4	8	5	3
	合計	1,705	1,025	1,019	553	466	6	2	4	680	354	326

資料來源：衛生福利部

說明：

1. 委託安置：係指透過地方政府依《兒少法》交付機構安置之個案。
2. 自行申請：係指家長未透過地方主管機關，而逕行委託機構進行安置之個案，惟為提供兒少相關處遇服務，此類個案仍由兒少戶籍地主管機關負責協助。

附件 6-29（第 183 點）兒少安置機構及寄養家庭結案原因統計

1.寄養家庭結案原因統計

單位：人次

年度	總計	返家	其他親屬接回或 被收養	轉介其他機構或 寄養家庭安置	自立生活	其他
2021	582	256	144	151	17	14
2022	602	267	153	142	12	28
2023	626	225	142	147	17	95
2024	529	181	132	168	14	34
2025 年 6 月	442	71	68	194	5	104

資料來源：衛生福利部

2.兒少安置機構結案原因統計

單位：人次

年度	總計	返家	其他親屬接 回或被收養	法院裁定 期滿或變更	轉介其他 安置機構	升學、就業 或獨立生活 等	其他
2021	1,232	298	150	137	378	83	186
2022	1,184	263	145	109	373	89	205
2023	1,199	232	143	119	382	99	224
2024	1,084	263	113	66	79	108	455
2025 年 6 月	411	84	47	21	162	48	49

資料來源：衛生福利部

附件 6-30（第 184 點）兒少保護家庭維繫及重整服務統計

單位：案數

年別	家庭維繫	家庭重整
2021	20,139	4,203
2022	22,093	4,552
2023	24,339	4,754
2024	25,800	6,121

資料來源：衛生福利部

附件 6-31 (第 185 點)《少年自立生活適應協助方案》辦理成果

單位：人

年別	個案房租費	個案房租押金	個案生活費	個案交通費補助	個案學雜費	個案參加職業訓練津貼	其他雜項費用	社會暨心理評估與處置費	就業服務（職涯探索等）	就學輔導	團體活動輔導及教育訓練	個案訪視
2021	123	33	240	50	105	0	99	14	144	91	459	515
2022	128	56	271	54	105	0	128	25	135	91	636	563
2023	133	43	235	44	122	2	84	30	152	94	692	605
2024	194	42	411	64	140	1	125	27	123	77	631	574

資料來源：衛生福利部

說明：本方案自 2014 年起按服務項目分類統計辦理成果情形。屬年度統計，2025 年尚無資料。

附件 6-32 (第 185 點) 辦理自立生活適應協助服務結案原因

單位：案次

年別	總計	已可提供兒少安全發展的環境	個案就學穩定	個案穩定就業至少 3 個月	個案未就學、未就業，但能穩定生活	案主已滿 20 歲（或具成年行為能力）	社政或司法安置	個案入監服刑	個案失聯或失蹤，經協尋未果，且追蹤輔導已屆滿 1 年	其他（個案死亡、移居國外、入伍、因病治療等）
2021	169	5	21	60	11	14	2	1	1	54
2022	124	6	15	50	0	8	0	0	2	43
2023	139	1	20	59	4	17	5	1	1	31
2024	184	8	20	45	58	16	4	1	5	27
2025 年 6 月	38	1	3	8	16	1	1	0	0	8

資料來源：衛生福利部

附件 6-33 (第 186 點) 兒少收養人數及類型統計

單位：人

年別	當年度收養戶籍登計數（全年齡）	未滿 18 歲			
		合計	國內收養		跨國境收養（非血緣關係）
			近親及繼親關係	非血緣關係	
2021	1,598	782	564	121	97
2022	1,667	800	585	105	110
2023	1,868	940	738	102	100
2024	2,096	1,054	857	89	108
總計	7,229	3,576	2,744	417	415

資料來源：衛生福利部

附件 6-34 (第 186 點) 非血緣關係之兒少收養個案概況

單位：人

年別	總計	一般兒少			特殊需求兒少		
		合計	國內收養	跨國境收養	合計	國內收養	跨國境收養
2021	218	63	63	0	155	58	97
2022	215	37	37	0	178	68	110
2023	202	39	39	0	163	63	100
2024	197	20	20	0	177	69	108
總計	832	159	159	0	673	258	415

資料來源：衛生福利部

說明：

1. 統計資料來源為依《兒少法》第16條第1項規定，受兒少父母或監護人委託辦理出養之媒合服務者。
2. 特殊需求兒少指年齡為3歲以上、身心障礙、發展遲緩或疾病、特殊家庭背景者。

附件 6-35 (第 186 點) 兒少收養國別統計

單位：人，%

年別	合計	美國	澳洲	荷蘭	加拿大	德國	瑞典	丹麥	其他
2021	97	44	6	10	4	3	24	2	4
2022	110	62	3	10	9	0	15	1	10
2023	100	65	4	11	4	0	8	3	5
2024	108	72	8	6	7	0	12	2	1
總計	415	243	21	37	24	3	59	8	20
比率	100	59	5	9	6	1	14	2	5

資料來源：衛生福利部

說明：統計資料來源為依《兒少法》第16條第1項規定，受兒少父母或監護人委託辦理出養之媒合服務者。

附件 6-36 (第 188 點) 終止收養人數

單位：人，%

年別	當年度終止收養戶籍登計數	未滿18歲	18歲以上
2021	771	34	737
2022	882	52	830
2023	878	40	838
2024	928	46	882
總計	3,459	172	3,287
比率	100	4.97	95.03

資料來源：內政部

附件 6-37（第 188 點）地方法院家事裁定准許認可收養及終止收養事件中被收養人年齡未滿 18 歲終結之人數

1.依年齡分

單位：人

年別	年齡別	總計			認可收養			終止收養		
		計	男	女	計	男	女	計	男	女
2021 年	合計	729	358	371	708	345	363	21	13	8
	未滿 3 歲	160	98	62	160	98	62	-	-	-
	3 歲至未滿 6 歲	169	81	88	168	80	88	1	1	-
	6 歲至未滿 9 歲	130	75	55	127	72	55	3	3	-
	9 歲至未滿 12 歲	78	26	52	76	25	51	2	1	1
	12 歲至未滿 15 歲	97	46	51	91	41	50	6	5	1
	15 歲至未滿 18 歲	95	32	63	86	29	57	9	3	6
2022 年	合計	787	347	440	760	334	426	27	13	14
	未滿 3 歲	150	67	83	150	67	83	-	-	-
	3 歲至未滿 6 歲	169	93	76	167	92	75	2	1	1
	6 歲至未滿 9 歲	143	67	76	139	65	74	4	2	2
	9 歲至未滿 12 歲	97	37	60	93	36	57	4	1	3
	12 歲至未滿 15 歲	122	44	78	114	40	74	8	4	4
	15 歲至未滿 18 歲	106	39	67	97	34	63	9	5	4
2023 年	合計	917	433	484	900	426	474	17	7	10
	未滿 3 歲	154	73	81	154	73	81	-	-	-
	3 歲至未滿 6 歲	164	80	84	163	80	83	1	-	1
	6 歲至未滿 9 歲	198	100	98	195	98	97	3	2	1
	9 歲至未滿 12 歲	135	60	75	131	58	73	4	2	2
	12 歲至未滿 15 歲	136	64	72	132	62	70	4	2	2
	15 歲至未滿 18 歲	130	56	74	125	55	70	5	1	4
2024 年	合計	909	416	493	885	407	478	24	9	15
	未滿 3 歲	169	88	81	169	88	81	-	-	-
	3 歲至未滿 6 歲	155	76	79	153	75	78	2	1	1

年別	年齡別	總計			認可收養			終止收養		
		計	男	女	計	男	女	計	男	女
	6 歲至未滿 9 歲	170	81	89	166	78	88	4	3	1
	9 歲至未滿 12 歲	157	71	86	152	68	84	5	3	2
	12 歲至未滿 15 歲	140	56	84	133	55	78	7	1	6
	15 歲至未滿 18 歲	118	44	74	112	43	69	6	1	5
2025 年 1-6 月	合計	455	216	239	445	212	233	10	4	6
	未滿 3 歲	105	49	56	105	49	56	-	-	-
	3 歲至未滿 6 歲	72	42	30	72	42	30	-	-	-
	6 歲至未滿 9 歲	82	38	44	82	38	44	-	-	-
	9 歲至未滿 12 歲	69	27	42	63	25	38	6	2	4
	12 歲至未滿 15 歲	72	40	32	70	38	32	2	2	-
	15 歲至未滿 18 歲	55	20	35	53	20	33	2	-	2

資料來源：司法院

說明：

1. 本表所稱地方法院，指有辦理家事事件之地方法院、少年及家事法院。
2. 本表係指地方法院終結之認可收養及終止收養家事事件中，裁定准許且被收養人年齡為未滿 18 歲者之人數，並提供分別按年齡、國籍及性別之統計資料。
3. 本表資料範圍係字別為「養聲」、「司養聲」，終結情形為「准」且被收養人年齡未滿 18 歲者。
4. 認可收養係指案由為「認可收養」事件；終止收養係指案由為「認可未成年子女終止收養」事件。
5. 上開被收養人年齡係介接自審判系統。

2.依國籍分

單位：人

年別	國籍別	總計			認可收養			終止收養		
		計	男	女	計	男	女	計	男	女
2021 年	合計	729	358	371	708	345	363	21	13	8
	中華民國	667	327	340	646	314	332	21	13	8
	緬甸	-	-	-	-	-	-	-	-	-
	柬埔寨	-	-	-	-	-	-	-	-	-

年別	國籍別	總計			認可收養			終止收養		
		計	男	女	計	男	女	計	男	女
	印尼	1	-	1	1	-	1	-	-	-
	日本	1	1	-	1	1	-	-	-	-
	韓國	-	-	-	-	-	-	-	-	-
	馬來西亞	1	-	1	1	-	1	-	-	-
	菲律賓	-	-	-	-	-	-	-	-	-
	泰國	-	-	-	-	-	-	-	-	-
	越南	26	12	14	26	12	14	-	-	-
	香港	1	-	1	1	-	1	-	-	-
	中國大陸	1	-	1	1	-	1	-	-	-
	其他外國籍	5	2	3	5	2	3	-	-	-
	國籍不詳	26	16	10	26	16	10	-	-	-
	合計	787	347	440	760	334	426	27	13	14
2022 年	中華民國	728	327	401	701	314	387	27	13	14
	緬甸	-	-	-	-	-	-	-	-	-
	柬埔寨	-	-	-	-	-	-	-	-	-
	印尼	-	-	-	-	-	-	-	-	-
	日本	-	-	-	-	-	-	-	-	-
	韓國	-	-	-	-	-	-	-	-	-
	馬來西亞	-	-	-	-	-	-	-	-	-
	菲律賓	-	-	-	-	-	-	-	-	-
	泰國	-	-	-	-	-	-	-	-	-
	越南	30	10	20	30	10	20	-	-	-
	香港	-	-	-	-	-	-	-	-	-
	中國大陸	3	-	3	3	-	3	-	-	-
	其他外國籍	-	-	-	-	-	-	-	-	-
	國籍不詳	26	10	16	26	10	16	-	-	-
2023 年	合計	917	433	484	900	426	474	17	7	10

年別	國籍別	總計			認可收養			終止收養		
		計	男	女	計	男	女	計	男	女
	中華民國	827	393	434	810	386	424	17	7	10
	緬甸	-	-	-	-	-	-	-	-	-
	柬埔寨	-	-	-	-	-	-	-	-	-
	印尼	-	-	-	-	-	-	-	-	-
	日本	-	-	-	-	-	-	-	-	-
	韓國	1	-	1	1	-	1	-	-	-
	馬來西亞	-	-	-	-	-	-	-	-	-
	菲律賓	-	-	-	-	-	-	-	-	-
	泰國	-	-	-	-	-	-	-	-	-
	越南	65	27	38	65	27	38	-	-	-
	香港	1	-	1	1	-	1	-	-	-
	中國大陸	5	3	2	5	3	2	-	-	-
	其他外國籍	-	-	-	-	-	-	-	-	-
	國籍不詳	18	10	8	18	10	8	-	-	-
	合計	909	416	493	885	407	478	24	9	15
2024 年	中華民國	792	371	421	768	362	406	24	9	15
	緬甸	1	-	1	1	-	1	-	-	-
	柬埔寨	-	-	-	-	-	-	-	-	-
	印尼	-	-	-	-	-	-	-	-	-
	日本	1	-	1	1	-	1	-	-	-
	韓國	-	-	-	-	-	-	-	-	-
	馬來西亞	-	-	-	-	-	-	-	-	-
	菲律賓	2	-	2	2	-	2	-	-	-
	泰國	2	1	1	2	1	1	-	-	-
	越南	89	37	52	89	37	52	-	-	-
	香港	-	-	-	-	-	-	-	-	-
	中國大陸	22	7	15	22	7	15	-	-	-

年別	國籍別	總計			認可收養			終止收養		
		計	男	女	計	男	女	計	男	女
	其他外國籍	-	-	-	-	-	-	-	-	-
	國籍不詳	-	-	-	-	-	-	-	-	-
2025 年 1-6 月	合計	455	216	239	445	212	233	10	4	6
	中華民國	389	190	199	379	186	193	10	4	6
	緬甸	-	-	-	-	-	-	-	-	-
	柬埔寨	1	1	-	1	1	-	-	-	-
	印尼	2	1	1	2	1	1	-	-	-
	日本	-	-	-	-	-	-	-	-	-
	韓國	-	-	-	-	-	-	-	-	-
	馬來西亞	-	-	-	-	-	-	-	-	-
	菲律賓	-	-	-	-	-	-	-	-	-
	泰國	-	-	-	-	-	-	-	-	-
	越南	46	19	27	46	19	27	-	-	-
	香港	-	-	-	-	-	-	-	-	-
	中國大陸	17	5	12	17	5	12	-	-	-
	其他外國籍	-	-	-	-	-	-	-	-	-
	國籍不詳	-	-	-	-	-	-	-	-	-

資料來源：司法院

說明：

1. 本表所稱地方法院，指有辦理家事事件之地方法院、少年及家事法院。
2. 本表係指地方法院終結之認可收養及終止收養家事事件中，裁定准許且被收養人年齡為未滿 18 歲者之人數，並提供分別按年齡、國籍及性別之統計資料。
3. 本表資料範圍係字別為「養聲」、「司養聲」，終結情形為「准」且被收養人年齡未滿 18 歲者。
4. 認可收養係指案由為「認可收養」事件；終止收養係指案由為「認可未成年子女終止收養」事件。
5. 被收養人國籍不詳係因審判系統維護「國籍不詳」或未維護國籍資料；其他外國籍則係審判系統維護「其他外國籍」。
6. 上開被收養人年齡、國籍皆係介接自審判系統。

附件 6-38 (第 190 點) 地方檢察署辦理《刑法》第 241 條、第 242 條偵查終結起訴人數及件數

單位：件，人

年別	《刑法》第241條		《刑法》第242條	
	件數	人數	件數	人數
2021	14	15	1	2
2022	25	29	-	-
2023	5	5	-	-
2024	8	8	-	-
2025年1-6月	12	13	-	-

資料來源：法務部

說明：

1. 刑法第241條：^I略誘未滿20 歲之男女，脫離家庭或其他有監督權之人者，處1年以上7年以下有期徒刑。^{II}意圖營利，或意圖使被誘人為猥褻之行為或性交，而犯前項之罪者，處3年以上10 年以下有期徒刑，得併科3萬元以下罰金。^{III}和誘未滿16歲之男女，以略誘論。^{IV}前三項之未遂犯罰之。
2. 刑法第242條：^I移送前條之被誘人出中華民國領域外者，處無期徒刑或7年以上有期徒刑。^{II}前項之未遂犯罰之。

附件 6-39 (第 190 點) 地方檢察署執行《刑法》第 241 條、第 242 條裁判確定有罪人數

單位：人

年別	《刑法》第241條								《刑法》第242條							
	總計	科刑							總計	科刑						
		合計	6月以下	逾6月1年未滿	1年以上2年未滿	2年以上3年未滿	3年以上	免刑		合計	6月以下	逾6月1年未滿	1年以上2年未滿	2年以上3年未滿	3年以上	免刑
2021	4	4	2	-	2	-	-	-	-	-	-	-	-	-	-	-
2022	11	11	4	1	5	-	1	-	-	-	-	-	-	-	-	-
2023	11	11	6	-	4	1	-	-	-	-	-	-	-	-	-	-
2024	7	7	3	2	1	-	1	-	-	-	-	-	-	-	-	-
2025(1-6)月	6	6	1	1	4	-	-	-	-	-	-	-	-	-	-	-

資料來源：法務部

附件 6-40 (第 191 點) 未成年子女遭父母 (或親屬) 擅帶離家失蹤案件協尋作業流程

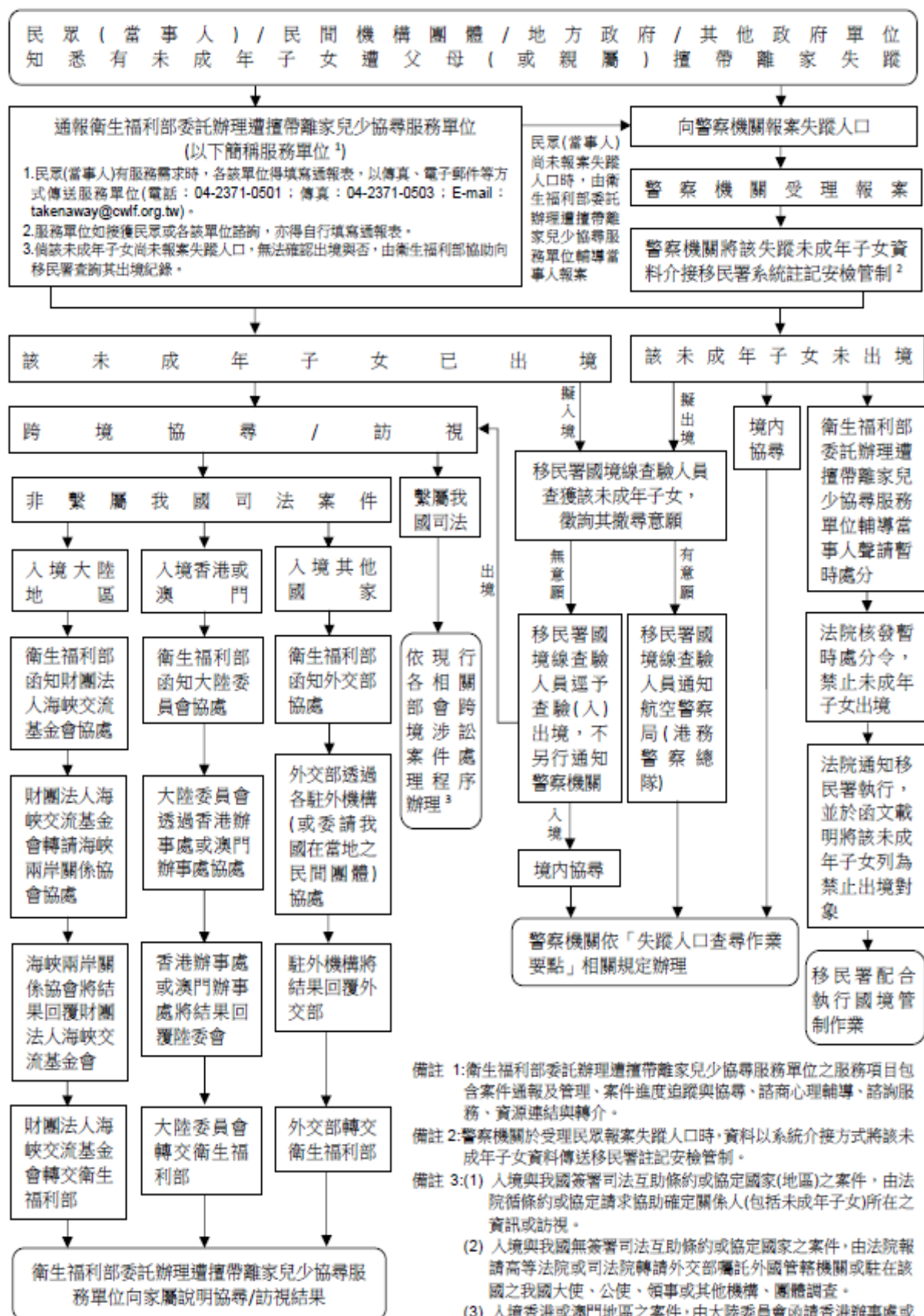

資料來源：衛生福利部

附件 6-41（第 191 點）兒少遭親屬擅帶離家失蹤案件統計

1.依家庭類型分

單位：戶

年別	求助家庭數	家庭類型					
		一般家庭	新住民家庭				
			小計	大陸及港澳地區	越南	印尼	其他
2021	118	99	19	7	6	2	4
2022	135	101	34	9	20	2	3
2023	76	56	20	3	12	2	3
2024	144	118	26	8	8	3	7

資料來源：衛生福利部

說明：

1. 本項統計數據係指社工服務者。
2. 新住民家庭係指一方具本國籍，另一方非本國籍或原非本國籍後取得本國籍身分者。

2.依擅帶兒少離家者身分

單位：戶

年別	合計	父系或父系親屬	母系或母系親屬	其他
2021	118	32	85	1
2022	135	51	82	2
2023	76	27	49	0
2024	144	37	105	2

資料來源：衛生福利部

說明：「其他」指尚未辦理收養之案繼父母或不詳。

附件 6-42（第 191 點）遭擅帶離家兒少人數

單位：人

年別	合計	是否出境			年齡別				尋獲兒少人數
		未出境	已出境	不詳	0-未滿3歲	3-未滿7歲	7-未滿12歲	12-未滿18歲	
2021	141	125	13	3	54	47	32	8	123
2022	169	138	31	0	46	68	43	12	194
2023	94	67	24	3	30	38	21	5	92
2024	166	148	18	0	51	61	39	15	112
總計	570	478	86	6	181	214	135	40	521

資料來源：衛生福利部

說明：

1. 本項統計數據係指社工服務者。
2. 尋獲兒少人數指該年度與歷年遭擅帶離家兒少於該年度被尋獲者。

附件 6-43 (第 191 點) 隨父母或親屬離家經報案失蹤之兒少人數

單位：件，%

年別	兒童					少年				
	發生數			尋獲數 (未含積案)	尋獲率	發生數			尋獲數 (未含積案)	尋獲率
	合計	男	女			合計	男	女		
2021	336	182	154	286	0.85	82	34	48	77	0.94
2022	347	173	174	291	0.84	65	31	34	59	0.91
2023	320	161	159	275	0.86	70	32	38	60	0.86
2024	337	166	171	284	0.84	79	37	42	72	0.91
2025年1-6月	141	70	71	115	0.82	34	16	18	29	0.85

資料來源：內政部

附件 6-44 (第 193 點) 矯正機關收容人 18 歲以下子女照顧需求調查及通報情形

單位：人

年別	宣導人數		通報人數	開案者	已轉介	評估後無須 提供服務
	新收期間	在監期間				
2021	78,175	372,479	248	137	21	65
2022	83,762	376,622	176	100	9	23
2023	140,573	324,822	193	87	11	19
2024	124,537	351,018	271	125	16	41
2025 (1-6 月)	56,438	189,751	137	92	6	10

資料來源：法務部

說明：本表為各矯正機關按月統計報表彙整，通報人數為矯正機關通報社政評估人數，開案者為社政單位開案管理人數。

附件 6-45（第 194 點）隨母入監(所)子女評估

單位：案

年份	合計	隨母入監評估				兒童離開監 所銜接服務
		隨母入監(所)	委託親友照顧	地方政府安置	其他	
2021	110	40	4	1	16	49
2022	192	64	11	4	28	85
2023	113	54	4	1	14	40
2024	168	58	19	2	19	70
2025年 6月	77	31	9	0	14	23
總計	660	247	47	8	91	267

資料來源：衛生福利部

說明：本表為矯正機關依脆弱家庭個案管理平台資料，由社福中心社工進行訪視評估之案件數。

附件 6-46（第 194 點）矯正機關隨母入監（所）子女人數及平均年齡

單位：人，月齡

年別	入監（所）人數	12 月底留監（所）人數	平均年齡（月齡）
2021	84	37	12
2022	115	34	11
2023	93	42	11.9
2024	103	40	12.3
2025(1-6 月)	55	48	12.9

資料來源：法務部

說明：平均年齡（月齡）為入監（所）時之年齡（月齡）。

附件 6-47 (第 194 點) 直轄市、縣(市)政府受理矯正機關轉介隨母入出監(所)兒童評估及銜接服務流程圖

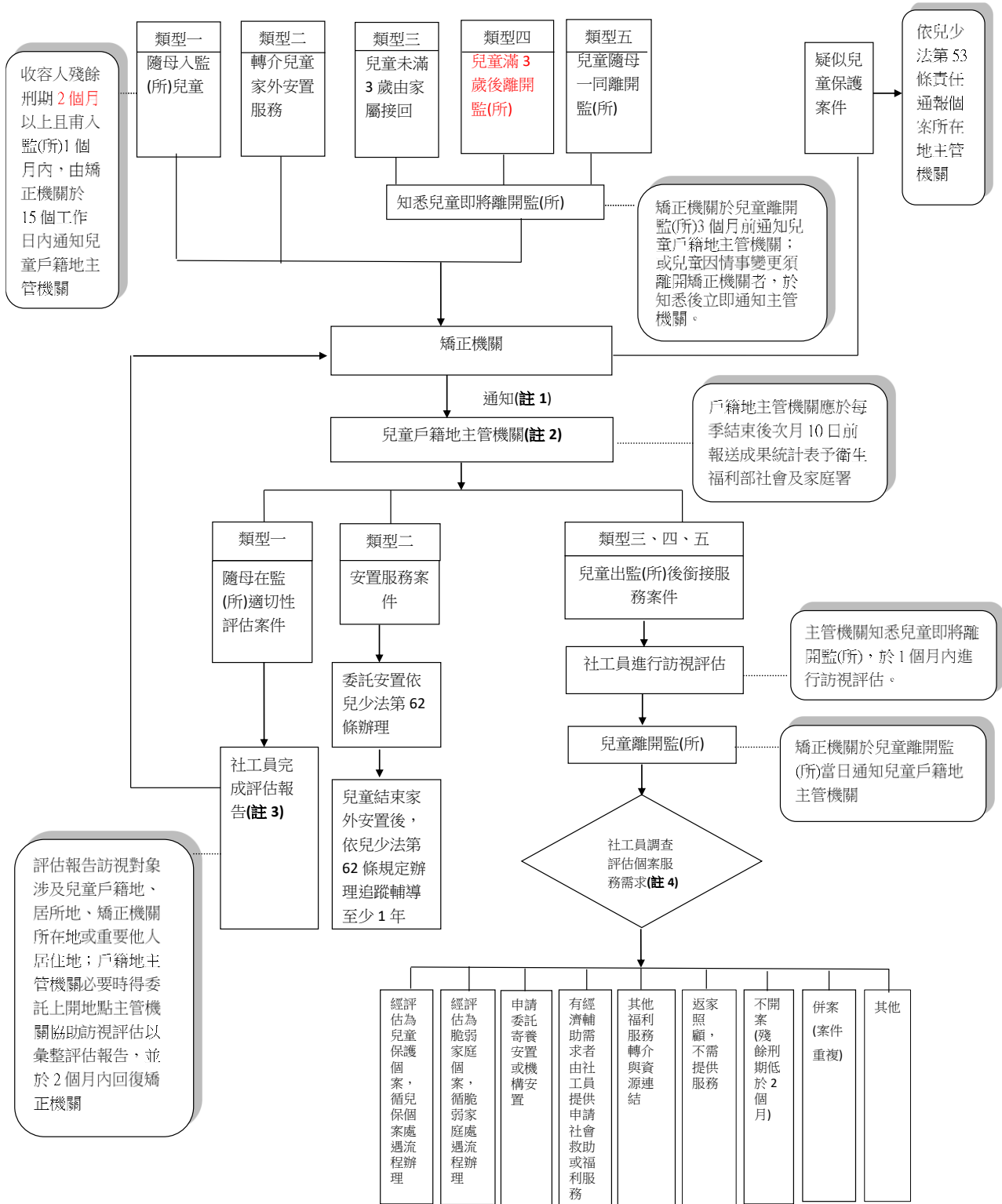

註 1: 矯正機關收容人撫子入監(所)之子女照顧評估表

註 2: 直轄市、縣(市)政府受理矯正機關轉介「隨母入出監(所)兒童評估及銜接服務」執行成果統計表

註 3: 直轄市、縣(市)政府辦理隨母入出監(所)兒童訪視評估報告表

註 4: 兒童戶籍地主管機關必要時得委託其他直轄市、縣(市)主管機關協助

資料來源：衛生福利部

第七章 身心障礙、基本健康與福利

附件 7-1（第 198 點）身心障礙兒少登記人數按類別及年齡分

單位：人

障礙類別	總計	0-未滿 3 歲		3-未滿 6 歲		6-未滿 12 歲		12-未滿 15 歲		15-未滿 18 歲	
		男	女	男	女	男	女	男	女	男	女
總計	56,223	915	606	6,178	2,790	15,639	7,090	7,478	3,571	7,986	3,970
神經系統構造及精神、心智功能	36,710	99	42	2,436	836	12,185	4,388	5,812	2,195	6,114	2,603
眼、耳及相關構造與感官功能及疼痛	3,901	274	207	371	306	766	588	351	306	422	310
涉及聲音與言語構造及其功能	67	-	-	2	3	13	7	11	5	12	14
循環、造血、免疫與呼吸系統構造及其功能	1,293	52	40	99	72	273	184	158	115	162	138
消化、新陳代謝與內分泌系統相關構造及其功能	1,041	29	25	78	68	266	320	66	111	39	39
泌尿與生殖系統相關構造及其功能	156	-	1	5	5	25	25	20	18	31	26
神經、肌肉、骨骼之移動相關構造及其功能	3,211	94	87	241	170	621	526	393	293	482	304
皮膚與相關構造及其功能	114	3	5	6	9	23	14	18	13	12	11
兩類別以上者	8,477	320	168	2,407	1,078	1,381	991	599	475	615	443
舊制轉換新制暫無法歸類者	1,253	44	31	533	243	86	47	50	40	97	82

資料來源：衛生福利部

說明：數據係 2024 年底最新統計。

附件 7-2 (第 201 點) 身心障礙兒少相關補助受益人數-身心障礙者生活補助費

單位：人次，千元

年別	2021													
縣市	總人次	低收入戶				中低收入戶				最低生活費 1.5 倍以上至 2.5 倍以下者				經費
		中度障礙以上		輕度障礙		中度障礙以上		輕度障礙		中度障礙以上		輕度障礙		
		男	女	男	女	男	女	男	女	男	女	男	女	
新北市	25,950	2,033	1,127	590	399	453	312	325	197	7,240	5,349	4,836	3,089	132,440
臺北市	7,668	1,751	1,142	591	410	271	206	193	136	1,025	754	693	496	49,119
桃園市	12,836	1,139	623	343	197	191	127	130	99	3,544	2,623	2,319	1,501	67,481
臺中市	21,134	2,145	1,197	611	352	472	355	326	220	5,464	4,145	3,551	2,296	114,256
臺南市	17,302	1,351	672	342	201	289	188	233	142	4,884	3,819	3,143	2,038	89,153
高雄市	24,632	2,303	1,223	396	248	611	458	423	266	6,829	5,011	4,147	2,717	129,578
宜蘭縣	4,299	381	180	90	63	119	76	102	58	1,111	827	764	528	21,894
新竹縣	2,741	276	124	52	27	44	30	47	28	806	575	471	261	14,410
苗栗縣	5,338	550	247	77	49	91	50	59	38	1,598	1,122	909	548	28,287
彰化縣	12,318	1,192	600	195	108	467	311	416	206	3,173	2,327	2,038	1,285	64,296
南投縣	4,927	450	180	68	41	76	49	71	44	1,482	996	934	536	25,558
雲林縣	7,783	950	437	169	100	157	87	100	43	2,125	1,403	1,392	820	41,871
嘉義縣	6,249	441	137	64	33	129	64	101	50	1,970	1,225	1,292	743	31,173
屏東縣	10,448	1,375	589	230	123	246	141	202	95	2,695	2,015	1,700	1,037	56,296
臺東縣	3,040	537	232	115	64	131	69	120	63	584	392	452	281	17,706
花蓮縣	4,714	576	267	124	65	114	83	87	37	1,161	839	846	515	25,604
澎湖縣	1,048	126	61	18	10	19	9	11	7	302	199	181	105	5,615
基隆市	3,971	202	119	50	40	48	26	22	23	1,194	1,016	757	474	19,715
新竹市	2,700	257	149	51	48	44	29	27	28	728	593	440	306	14,390
嘉義市	2,487	291	151	55	28	48	29	50	24	659	486	399	267	13,554
金門縣	123	20	9	5	5	9	4	3	6	22	16	16	8	706
連江縣	23	5	1	2	0	0	0	2	0	5	3	3	2	120
總計	181,731	18,351	9,467	4,238	2,611	4,029	2,703	3,050	1,810	48,601	35,735	31,283	19,853	963,222

(續下表)

單位：人次，千元

年別	2022													
縣市	總人次	低收入戶				中低收入戶				最低生活費 1.5 倍以上至 2.5 倍以下者				經費
		中度障礙以上		輕度障礙		中度障礙以上		輕度障礙		中度障礙以上		輕度障礙		
		男	女	男	女	男	女	男	女	男	女	男	女	
新北市	25,792	2,011	1,124	599	393	453	317	328	201	7,181	5,253	4,845	3,087	131,230
臺北市	7,527	1,755	1,159	592	412	228	173	180	129	987	738	694	480	48,658
桃園市	12,847	1,174	654	338	202	214	132	146	107	3,496	2,600	2,311	1,473	68,023
臺中市	20,888	2,210	1,258	604	356	458	342	333	217	5,305	4,043	3,487	2,275	113,793
臺南市	17,038	1,313	656	310	190	267	166	211	126	4,854	3,797	3,125	2,023	87,260
高雄市	24,387	2,278	1,219	388	238	561	408	400	253	6,818	5,053	4,096	2,675	128,344
宜蘭縣	4,235	388	191	96	72	114	76	98	55	1,077	804	748	516	21,690
新竹縣	2,738	274	126	44	26	52	33	43	31	814	565	465	265	14,730
苗栗縣	5,295	547	241	85	50	77	55	49	35	1,603	1,117	885	551	28,059
彰化縣	12,123	1,208	609	194	119	527	334	446	219	3,014	2,258	1,954	1,241	64,151
南投縣	4,787	429	168	58	41	78	50	76	43	1,446	968	914	516	24,971
雲林縣	7,525	933	438	163	92	132	62	99	36	2,041	1,362	1,374	793	40,735
嘉義縣	6,159	435	143	62	34	140	69	106	52	1,917	1,221	1,259	721	30,529
屏東縣	10,278	1,369	606	228	126	240	140	186	90	2,661	1,964	1,655	1,013	55,578
臺東縣	3,017	541	224	118	64	114	65	113	68	584	391	458	277	17,462
花蓮縣	4,659	588	277	125	68	103	75	93	35	1,154	827	812	502	25,439
澎湖縣	1,024	125	53	19	12	16	8	8	8	300	203	171	101	5,567
基隆市	3,806	313	146	68	48	61	34	35	27	1,073	831	722	448	19,531
新竹市	2,716	253	152	50	45	49	29	27	27	734	594	448	308	14,488
嘉義市	2,507	291	151	63	33	49	33	50	24	656	494	400	263	13,590
金門縣	126	20	8	5	4	6	2	2	3	24	20	20	12	707
連江縣	22	5	0	2	0	1	0	2	0	5	3	3	1	120
總計	179,496	18,460	9,603	4,211	2,625	3,940	2,603	3,031	1,786	47,744	35,106	30,846	19,541	954,655

(續下表)

單位：人次，千元

年別	2023													
縣市	總人次	低收入戶				中低收入戶				最低生活費 1.5 倍以上至 2.5 倍以下者				經費
		中度障礙以上		輕度障礙		中度障礙以上		輕度障礙		中度障礙以上		輕度障礙		
		男	女	男	女	男	女	男	女	男	女	男	女	
新北市	26,141	2,062	1,149	621	395	446	309	322	217	7,283	5,262	4,923	3,152	132,717
臺北市	7,708	1,784	1,191	594	418	246	184	185	141	996	751	724	494	49,813
桃園市	13,296	1,270	712	364	224	222	147	153	112	3,555	2,665	2,360	1,512	70,573
臺中市	21,450	2,314	1,298	607	371	483	345	354	231	5,439	4,129	3,559	2,320	117,216
臺南市	17,006	1,319	661	290	175	248	155	209	116	4,855	3,806	3,128	2,044	87,142
高雄市	24,548	2,284	1,236	370	234	559	402	409	255	6,835	5,089	4,158	2,717	129,354
宜蘭縣	4,316	406	202	100	80	119	79	96	57	1,089	825	753	510	22,184
新竹縣	2,739	273	133	41	24	55	35	45	27	803	571	464	268	14,436
苗栗縣	5,370	546	249	78	47	76	56	55	35	1,635	1,139	890	564	28,476
彰化縣	12,246	1,256	647	198	129	273	176	234	122	3,290	2,414	2,157	1,350	65,236
南投縣	4,848	428	171	58	42	85	51	80	41	1,447	976	928	541	25,239
雲林縣	7,676	968	456	164	95	132	67	96	41	2,056	1,391	1,396	814	41,737
嘉義縣	6,237	442	156	65	35	144	76	111	53	1,944	1,211	1,266	734	30,939
屏東縣	10,431	1,397	631	229	117	251	147	190	97	2,694	1,992	1,647	1,039	56,464
臺東縣	3,029	556	224	104	67	104	60	117	65	594	396	465	277	17,520
花蓮縣	4,732	588	270	110	66	122	80	107	40	1,170	842	817	520	25,773
澎湖縣	1,045	128	62	19	12	22	10	7	7	288	204	181	105	5,633
基隆市	3,842	317	156	71	44	57	32	41	32	1,072	830	734	456	19,910
新竹市	2,746	257	158	47	44	43	32	26	30	737	592	458	322	14,693
嘉義市	2,534	292	146	56	31	50	36	50	24	670	504	409	266	13,741
金門縣	127	21	7	5	4	7	3	2	3	25	20	19	11	719
連江縣	19	4	0	1	0	0	0	3	0	4	3	3	1	102
總計	182,086	18,912	9,915	4,192	2,654	3,744	2,482	2,892	1,746	48,481	35,612	31,439	20,017	969,617

(續下表)

單位：人次，千元

年別	2024													
縣市	總人次	低收入戶				中低收入戶				最低生活費 1.5 倍以上至 2.5 倍以下者				經費
		中度障礙以上		輕度障礙		中度障礙以上		輕度障礙		中度障礙以上		輕度障礙		
		男	女	男	女	男	女	男	女	男	女	男	女	
新北市	26,330	2,013	1,110	582	371	412	277	312	213	7,387	5,313	5,086	3,254	142,923
臺北市	7,885	1,799	1,218	604	418	249	193	189	155	1,023	782	745	510	54,413
桃園市	13,521	1,299	748	363	226	228	158	174	112	3,588	2,669	2,407	1,549	77,334
臺中市	21,919	2,380	1,338	595	383	504	359	371	236	5,529	4,215	3,633	2,376	128,069
臺南市	17,065	1,286	650	255	170	230	143	204	122	4,888	3,838	3,205	2,074	93,392
高雄市	24,707	2,311	1,241	296	208	565	388	457	266	6,868	5,149	4,195	2,763	139,893
宜蘭縣	4,307	405	205	104	75	114	83	92	61	1,081	832	759	496	23,853
新竹縣	2,714	281	145	43	24	50	29	42	24	784	570	453	269	15,731
苗栗縣	5,367	536	240	55	40	81	61	62	32	1,649	1,155	891	565	30,967
彰化縣	12,192	1,290	672	206	127	72	49	53	42	3,461	2,504	2,301	1,415	70,494
南投縣	4,717	419	170	55	42	129	75	115	62	1,362	927	849	512	26,981
雲林縣	7,731	971	461	154	97	146	74	98	34	2,072	1,390	1,390	844	45,585
嘉義縣	6,263	441	165	59	33	152	75	121	54	1,959	1,211	1,252	741	33,359
屏東縣	10,518	1,411	641	213	108	255	145	189	100	2,738	2,013	1,653	1,052	61,334
臺東縣	3,005	545	228	101	63	113	61	109	59	597	406	450	273	18,831
花蓮縣	4,760	604	260	106	61	119	85	113	42	1,175	864	814	517	28,294
澎湖縣	1,042	125	58	13	12	22	11	12	4	289	205	182	109	5,973
基隆市	3,896	310	148	59	31	60	36	50	34	1,092	842	758	476	21,561
新竹市	2,740	256	148	38	35	52	42	29	33	739	580	461	327	15,751
嘉義市	2,527	290	144	46	28	44	31	50	24	677	497	419	277	14,707
金門縣	126	20	7	4	4	7	3	2	4	25	19	21	10	758
連江縣	20	4	0	2	—	—	—	3	—	4	3	3	1	115
總計	183,352	18,996	9,997	3,953	2,556	3,604	2,378	2,847	1,713	48,987	35,984	31,927	20,410	1,050,318

(續下表)

單位：人次，千元

年別	2025 年 3 月													
縣市	總人次	低收入戶				中低收入戶				最低生活費 1.5 倍以上至 2.5 倍以下者				經費
		中度障礙以上		輕度障礙		中度障礙以上		輕度障礙		中度障礙以上		輕度障礙		
		男	女	男	女	男	女	男	女	男	女	男	女	
新北市	6,244	487	271	133	86	92	63	72	45	1,754	1,256	1,212	773	34,418
臺北市	1,902	443	298	140	96	61	43	46	37	249	187	182	120	13,321
桃園市	3,294	327	187	86	56	52	39	39	30	867	639	594	378	19,057
臺中市	5,278	590	340	145	91	125	87	86	55	1,326	998	868	567	31,565
臺南市	4,096	321	160	61	39	42	25	36	20	1,195	901	796	500	22,720
高雄市	6,022	586	309	75	55	137	95	109	62	1,672	1,234	1,025	663	33,813
宜蘭縣	1,045	104	54	25	18	29	21	23	16	258	199	179	119	5,803
新竹縣	666	70	38	9	6	12	8	11	6	191	137	112	66	3,867
苗栗縣	1,295	133	62	17	10	19	11	8	6	399	277	215	138	7,550
彰化縣	2,915	318	163	47	28	20	12	15	10	835	587	545	335	17,276
南投縣	1,106	102	41	14	10	32	19	28	15	318	213	197	117	6,330
雲林縣	1,903	253	118	40	26	26	16	21	7	500	343	344	209	11,354
嘉義縣	1,524	108	44	13	9	25	12	21	10	486	303	308	185	8,139
屏東縣	2,601	355	162	54	27	61	37	45	25	681	491	409	254	15,153
臺東縣	732	141	55	24	16	27	14	26	13	146	98	106	66	4,689
花蓮縣	1,167	152	66	29	17	24	18	23	10	291	214	200	123	6,945
澎湖縣	263	31	15	4	3	5	2	2	1	74	52	46	28	1,486
基隆市	917	76	36	16	9	13	8	8	7	258	195	182	109	5,129
新竹市	648	61	35	10	10	14	10	7	7	173	135	110	76	3,872
嘉義市	586	55	28	10	5	10	7	11	6	163	120	103	68	3,370
金門縣	31	5	2	1	1	2	1	1	1	6	4	5	2	180
連江縣	4	1	-	0	0	0	0	1	0	1	1	0	0	27
總計	44,239	4,719	2,484	953	618	828	548	639	389	11,843	8,584	7738	4896	256,064

資料來源：衛生福利部

說明：

1. 生活補助：針對領有身心障礙證明，實際居住於戶籍所在地之直轄市、縣（市），最近 1 年居住國內超過 183 日，未接受政府補助收容安置者，按其障礙程度及家庭經濟狀況，每月核發生活補助費 3,500 元、4,700 元及 8,200 元（2024 年起調增為 4,049 元、5,437 元及 9,485 元）。
2. 計算方式以當年度「0-17 歲障礙人數占總障礙人口比率」推估當年度身心障礙兒少生活補助費總人數及經費。

附件 7-3（第 201 點）身心障礙兒少相關補助受益人數-身心障礙日間照顧及住宿式照顧費用補助

單位：人次，千元

年別 縣市	2021				2022				2023				2024			
	總人次	男	女	經費	總人次	男	女	經費	總人次	男	女	經費	總人次	男	女	經費
新北市	1,789	1,020	769	15,019	1,928	1,140	788	15,366	1,906	1,100	806	15,306	1,697	931	766	14,379
臺北市	1,562	1,126	436	12,561	1,166	772	394	10,763	1,082	720	362	9,968	946	628	318	8,740
桃園市	1,001	634	367	10,259	827	489	338	8,603	582	341	241	5,924	490	303	187	5,340
臺中市	1,903	1,349	554	16,012	1,706	1,286	420	14,170	1,677	1,224	453	13,768	1,509	996	513	12,694
臺南市	1,110	690	420	9,535	1,003	652	351	8,647	792	516	276	6,706	505	319	186	4,249
高雄市	2,315	1,481	834	15,844	2,330	1,401	929	15,945	2,267	1,374	893	15,723	2,212	1,383	829	15,053
宜蘭縣	105	46	59	1,719	60	35	25	1,023	45	37	8	815	60	48	12	1,148
新竹縣	111	71	40	1,729	88	65	23	1,284	37	30	7	476	12	12	0	198
苗栗縣	281	246	35	2,290	282	236	46	2,214	319	245	74	2,516	241	165	76	2,017
彰化縣	941	540	401	7,157	854	538	316	6,406	761	517	244	5,824	729	482	247	5,768
南投縣	82	46	36	1,313	56	36	20	882	41	29	12	616,	30	19	11	439
雲林縣	276	144	132	3,263	163	102	61	1,841	101	62	39	1,033	282	191	91	2,271
嘉義縣	323	210	113	3,005	301	223	78	2,693	335	252	83	2,722	318	207	111	2,615
屏東縣	423	262	161	3,380	354	244	110	2,614	378	267	111	2,650	419	303	116	3,041
臺東縣	109	80	29	1,884	73	54	19	1,160	53	43	10	874	48	36	12	684
花蓮縣	293	158	135	3,278	232	123	109	2,657	184	97	87	2,142	211	128	83	2,371
澎湖縣	22	22	0	142	23	23	0	158	0	0	0	0	0	0	0	0
基隆市	173	66	107	1,309	253	129	124	1,886	258	136	122	1,656	208	99	109	1,341
新竹市	387	260	127	3,468	351	228	123	3,412	356	220	136	3,159	349	212	137	3,115
嘉義市	316	234	82	2,303	281	203	78	1,924	239	180	59	1,702	274	206	68	2,160
金門縣	27	22	5	323	30	25	5	381	11	11	0	80	5	5	0	93
連江縣	0	0	0	0	9	9	0	43,176	17	17	0	227	9	9	0	47
總計	13,549	8,707	4,842	115,799	12,370	8,013	4,357	104,082	11,441	7,418	4,023	93,898	10,554	6,682	3,872	87,776

資料來源：衛生福利部

說明：日間照顧及住宿式照顧費用補助係對於安置身心障礙福利機構者，提供日間照顧及住宿式照顧費用補助，按其家庭經濟狀況，分別給予 100%至 25%不等之補助。

附件 7-4（第 201 點）身心障礙者（含身心障礙兒童）相關補助受益人數-身心障礙者輔具費用補助

單位：人次，千元

縣市	年別	2021							2022								
		總人次	男	女	總經費	未滿 18 歲				總人次	男	女	總經費	未滿 18 歲			
						人次	男	女	經費					人次	男	女	經費
新北市		10,767	5,678	5,089	96,513	767	419	348	7,612	10,662	5,565	5,097	96,888	899	534	365	8,965
臺北市		7,064	3,651	3,413	61,303	531	307	224	5,192	7,377	3,796	3,581	67,322	585	318	267	5,688
桃園市		4,082	2,322	1,760	41,577	502	296	206	5,740	4,361	2,321	2,040	41,333	518	302	216	5,825
臺中市		7,098	3,918	3,180	61,906	718	397	321	8,315	7,310	3,949	3,361	62,868	791	457	334	8,837
臺南市		4,078	2,249	1,829	36,922	297	174	123	3,501	4,427	2,399	2,028	40,625	327	179	148	4,055
高雄市		7,863	4,305	3,558	78,758	468	299	169	5,151	7,457	4,014	3,443	71,819	496	294	202	5,872
宜蘭縣		1,362	745	617	13,609	79	40	39	986	1,521	838	683	14,118	103	50	53	1,166
新竹縣		1,163	654	509	10,526	135	81	54	1,677	1,274	692	582	11,648	136	72	64	1,608
苗栗縣		1,395	792	603	12,130	82	55	27	1,004	1,908	1,084	824	16,331	102	61	41	1,274
彰化縣		3,740	2,080	1,660	31,946	265	165	100	3,042	3,914	2,217	1,697	31,241	260	167	93	2,880
南投縣		2,082	1,169	913	17,677	93	52	41	1,209	2,071	1,204	867	16,291	85	56	29	1,039
雲林縣		2,160	1,230	930	22,284	106	62	44	1,296	2,208	1,207	1,001	22,165	102	61	41	1,252
嘉義縣		1,325	717	608	11,866	41	18	23	476	1,118	581	537	8,971	40	15	25	463
屏東縣		2,839	1,544	1,295	27,364	112	53	59	1,257	2,653	1,411	1,242	25,970	117	65	52	1,365
臺東縣		642	398	244	5,525	40	25	15	435	703	412	291	6,758	66	46	20	615
花蓮縣		820	478	342	7,632	75	39	36	1,112	988	571	417	9,063	99	47	52	1,116
澎湖縣		222	131	91	2,127	14	7	7	198	197	108	89	2,663	12	9	3	206
基隆市		942	554	388	8,302	59	35	24	753	943	486	457	8,707	54	33	21	552
新竹市		1,095	571	524	9,090	134	77	57	1,359	1,127	583	544	10,550	187	102	85	2,318
嘉義市		539	274	265	4,907	57	30	27	557	407	229	178	3,180	33	18	15	440
金門縣		265	144	121	2,674	24	13	11	185	253	139	114	2,268	27	19	8	217
連江縣		11	7	4	140	1	1	—	7	16	9	7	168	3	1	2	19
總計		61,554	33,611	27,943	564,775	4,600	2,645	1,955	51,062	62,895	33,815	29,080	570,945	5,042	2,906	2,136	55,772

（續下表）

單位：人次，千元

年別 縣市	2023								2024							
	總人次	男	女	總經費	未滿 18 歲				總人次	男	女	總經費	未滿 18 歲			
					人次	男	女	經費					人次	男	女	經費
新北市	11,511	6,044	5,467	101,132	846	513	333	9,438	8,698	4,803	3,895	78,027	683	407	276	7,440
臺北市	8,414	4,355	4,059	73,300	574	322	252	6,532	8,854	4,546	4,308	80,428	672	390	282	7,231
桃園市	3,708	1,984	1,724	46,052	502	277	225	6,181	3,545	1,959	1,586	49,369	504	296	208	7,554
臺中市	6,591	3,642	2,949	70,792	770	448	322	10,133	6,312	3,479	2,833	69,125	739	429	310	9,425
臺南市	4,002	2,180	1,822	43,681	298	181	117	4,199	3,682	2,033	1,649	43,496	249	150	99	3,671
高雄市	5,890	3,177	2,713	68,145	451	255	196	6,646	6,022	3,359	2,663	72,268	454	280	174	6,206
宜蘭縣	1,332	773	559	14,470	101	65	36	1,306	1,216	673	543	12,085	93	46	47	1,081
新竹縣	987	528	459	11,471	150	85	65	2,172	1,002	589	413	12,391	159	105	54	2,582
苗栗縣	1,460	846	614	17,583	108	78	30	1,855	1,422	795	627	16,416	100	71	29	1,196
彰化縣	3,002	1,752	1,250	32,596	253	167	86	3,897	3,031	1,737	1,294	34,200	253	163	90	3,482
南投縣	1,826	1,063	763	14,459	100	69	31	1,116	2,058	1,140	918	16,826	76	36	40	931
雲林縣	1,792	989	803	18,880	111	63	48	1,498	1,825	1,039	786	20,150	129	75	54	1,958
嘉義縣	930	527	403	11,043	28	11	17	363	843	477	366	10,237	34	18	16	552
屏東縣	1,969	1,030	939	22,820	121	67	54	1,917	2,038	1,146	892	22,788	104	63	41	1,445
臺東縣	769	440	329	7,704	40	24	16	548	687	396	291	6,410	32	21	11	281
花蓮縣	825	470	355	9,045	84	46	38	1,163	790	449	341	10,535	76	49	27	970
澎湖縣	267	145	122	2,421	18	12	6	147	277	142	135	2,700	18	9	9	210
基隆市	1,060	583	477	12,773	75	38	37	1,050	903	478	425	11,298	60	33	27	963
新竹市	993	570	423	10,625	167	116	51	1,832	975	552	423	11,023	184	124	60	2,657
嘉義市	296	169	127	3,431	36	24	12	494	919	489	430	9,458	55	37	18	598
金門縣	228	108	120	2,849	25	12	13	235	211	116	95	2,442	29	19	10	355
連江縣	15	12	3	124	3	2	1	22	13	9	4	261	1	1	—	3
總計	57,867	31,387	26,480	595,395	4,861	2,875	1,986	62,741	55,323	30,406	24,917	591,933	4,704	2,822	1,882	60,791

(續下表)

單位：人次，千元

縣市	年別	2025(第 1 季)						
		總人次	男	女	總經費	未滿 18 歲		
						人次	男	女
新北市		2,506	1,367	1,139	23,259	192	103	89
臺北市		2,438	1,306	1,132	23,366	182	106	76
桃園市		806	409	397	10,196	106	50	56
臺中市		1,708	936	772	19,214	202	121	81
臺南市		786	432	354	10,105	73	50	23
高雄市		1,339	704	635	16,423	96	58	38
宜蘭縣		169	86	83	1,806	11	6	5
新竹縣		259	155	104	3,376	31	18	13
苗栗縣		312	182	130	4,011	27	18	9
彰化縣		1,168	643	525	12,425	68	42	26
南投縣		578	299	279	4,105	14	3	11
雲林縣		393	229	164	4,637	21	15	6
嘉義縣		144	80	64	2,561	5	1	4
屏東縣		493	273	220	6,058	25	15	10
臺東縣		175	103	72	1,747	19	15	4
花蓮縣		151	90	61	2,060	24	17	7
澎湖縣		115	67	48	744	26	9	17
基隆市		196	111	85	2,174	16	11	5
新竹市		244	133	111	2,768	50	32	18
嘉義市		225	103	122	2,484	10	7	3
金門縣		36	19	17	382	2	1	1
連江縣		2	—	2	12	—	—	—
總計		14,243	7,727	6,516	153,912	1,200	698	502

資料來源：衛生福利部

說明：輔具費用補助係針對經評估有使用輔具需求之身心障礙者，提供輔具費用補助，按其家庭經濟狀況，分別給予 100%至 50%不等之補助。

附件 7-5（第 201 點）身心障礙福利機構安置服務人數（含各年齡層）

單位：家，人

年別	機構數	核定安置 服務人數	實際安置 服務人數	身心障礙兒少人數	
				男	女
2021	267	21,894	17,779	1,428	717
2022	265	21,846	17,534	1,340	656
2023	266	21,695	17,375	1,258	657
2024	266	20,831	16,488	695	404
2025 第 2 季	265	20,775	16,466	719	406

資料來源：衛生福利部

說明：

1. 截至 2025 年第 2 季止，全國身心障礙福利機構計 265 所，可服務 2 萬 775 人，已服務 1 萬 6,466 人，尚可服務 4 千餘人，服務率為 79.26 %。其主要服務項目有：早期療育、日間照顧、技藝陶冶、住宿養護及福利服務等。督促各地方政府加強機構輔導查核，並定期辦理機構評鑑，且積極培訓身心障礙者福利服務專業人員，以提升身心障礙福利機構服務品質，保障身心障礙者（含身心障礙兒童）權益。
2. 本表實際安置服務人數包含各年齡層之身心障礙者。
3. 本表自 2024 年起之數據未含早期療育人數。

附件 7-6（第 201 點）身心障礙者（含身心障礙兒少）家庭照顧者支持服務人數

單位：人，人次

年別	家庭關懷訪視		照顧者訓練及研習		臨時及短期照顧服務	
	受益人數	受益人次	受益人數	受益人次	受益人數	受益人次
2021	5,609	54,244	4,318	23,638	2,226	69,153
2022	5,863	63,297	5,292	28,412	2,165	82,389
2023	7,610	63,214	4,895	29,355	2,438	68,937
2024	9,764	81,453	4,906	29,875	2,495	73,982
2025 第 1 季	10,803	20,869	2,385	3,822	1,778	18,566

資料來源：衛生福利部

說明：本項統計數據為身心障礙者家庭支持整體成果。

附件 7-7（第 202 點）身心障礙兒少就學情形

單位：人

學年度	一般學校					特教學校					在家教育			
	總計	學前	國小	國中	高中職	總計	學前	國小	國中	高中職	總計	國小	國中	高中職
2021	122,095	25,742	48,707	26,840	20,806	4,594	232	636	738	2,988	603	364	206	33
2022	127,418	27,709	52,257	26,574	20,878	4,466	208	698	710	2,850	610	378	189	43
2023	134,054	30,480	55,518	26,914	21,142	4,350	220	756	682	2,692	587	360	191	36
2024	140,615	33,316	57,347	28,606	21,346	4,307	221	766	691	2,629	589	355	201	33

資料來源：教育部

說明：

1. 「總計」指「身心障礙兒少各學校型態各教育階段就學情形」。「在家教育」指「一般學校及特教學校其國小階段以上特教生在家進行教育」。
2. 依據《幼照法》第 1 條規定，制定該法之目的係保障幼兒接受適當教育及照顧之權利，確立幼兒教育及照顧方針；復依《特殊教育法》第 23 條規定，為推展身心障礙兒童之早期療育，其特殊教育之實施，應自 2 歲開始。因此，學前階段為教育與照顧功能兼具，爰本表納入學前階段。

附件 7-8（第 202 點）特殊教育集中式班級生師比

單位：人，比例

學年度	學生數	教師數	生師比
2021	16,848	4,756	3.54
2022	16,889	4,805	3.51
2023	16,932	4,749	3.57
2024	17,228	4,872	3.54

資料來源：教育部

附件 7-9 (第 202 點) 身心障礙者 15 至 18 歲接受技職教育人數

單位：人

年別	技職教育	
	高職	特殊學校
2021	16,059	3,088
2022	16,036	2,930
2023	16,631	2,732
2024	15,630	2,406

資料來源：教育部

說明：接受技職教育之身心障礙學生人數不包含就讀綜合高中之學生數據。

附件 7-10 (第 204 點) 全國身心障礙學前階段學生申請專業服務統計

單位：人數，人次

學年度	總計	申請審核 通過人數	物理治 療服務	職能治療 服務	語言治 療服務	心理諮 商服務	聽能 服務	社會工 作服務
2021	49,759	14,476	9,574	18,391	18,680	2,715	346	53
2022	55,729	15,706	10,821	20,592	20,758	3,179	326	53
2023	60,036	16,429	11,134	22,200	22,564	3,811	289	38
2024	66,290	18,215	11,764	24,827	24,911	4,466	292	30

資料來源：教育部

說明：聽能服務係指對聽障兒童的聽覺狀況、助聽效果及其所處的聲學環境進行觀察和評估，
通過有效的聽力服務，使聽障兒童的聽覺處於最佳狀態。

附件 7-11 (第 210 點) 全國兒童課後照顧服務中心招收具有身心障礙身分兒少人數

單位：家，人

年別	家數		人數	
	總數	招收具有身心障 礙身分兒少	實際招收兒少數	具有身心障礙身 分兒少數
2021	800	228	27,126	879
2022	754	222	27,348	800
2023	774	209	28,011	781
2024	783	213	28,286	756
2025 年 1-6 月	782	210	28,127	723

資料來源：教育部

附件 7-12 (第 210 點) 兒童課後照顧服務班身心障礙兒少補助情形

單位：人次，千元

年別	補助一般學校			補助國立特殊教育學校	
	受益人次		補助經費	受益人次	補助經費
	身心障礙、低收入戶、原住民	身心障礙			
2021	79,353	7,329	502,796	749	13,450
2022	82,568	7,590	587,756	795	15,599
2023	86,752	8,100	565,362	868	17,535
2024	88,032	11,664	550,762	910	19,303

資料來源：教育部

附件 7-13（第 213 點）公園附設遊戲場調查統計

單位：家

縣市別	總家數	備查家數	提供身心障礙兒童使用之 遊戲設施（家數）
新北市	453	453	209
臺北市	446	446	72
桃園市	371	371	56
臺中市	655	655	207
臺南市	296	296	60
高雄市	432	432	24
宜蘭縣	10	10	-
新竹縣	79	62	1
苗栗縣	48	37	-
彰化縣	55	55	14
南投縣	17	17	7
雲林縣	27	19	2
嘉義縣	27	27	-
屏東縣	35	35	8
臺東縣	7	7	-
花蓮縣	22	22	6
澎湖縣	10	10	-
基隆市	5	5	1
新竹市	54	53	30
嘉義市	27	24	4
金門縣	3	3	3
連江縣	1	1	-
全國性	2	2	2
總計	3,082	3,042	706

資料來源：衛生福利部

說明：

1. 公園附設兒童遊戲場及提供身心障礙兒童使用之遊戲設施（家數）係內政部國土管理署提供。
2. 調查日期：2024 年 12 月 31 日。

附件 7-14 (第 214 點) 文化部附屬機構以及國立故宮博物院辦理身心障礙兒少活動

年別	辦理身心障礙兒少文化活動
2021	國立故宮博物院辦理「身心障礙學子樂遊故宮北院」參訪專案，開放中、北部地區特教學校或班級報名，規劃故宮等無障礙景點之一日遊參訪行程，免費提供無障礙交通接駁等服務，鼓勵身心障礙學子參與藝文休閒活動，並豐富其美感體驗及藝術涵養；受疫情影響，共辦理 2 場次，計 23 人次參與。
	國立臺灣博物館與財團法人羅慧夫顱顏基金會辦理顱顏家庭活動，邀請先天顱顏缺陷患者家庭參訪並參與親子手作體驗活動。
	國立臺東生活美學館協助社團法人臺東縣自閉症協進會辦理「流動的愛~星畫星話」活動，以自閉症兒童及家長為參與對象，以實際體驗之方式來了解流動畫概念，在體驗流動畫的過程中讓家長及學員的身心靈都獲得療癒。
	國立臺灣文學館辦理「藝啟·一起說故事——蘆葦青年藝術共融繪本展」，與財團法人天主教臺南市私立蘆葦啟智中心合辦，參觀人次 3,237 人
2022	國立故宮博物院赴國立基隆特殊教育學校，與教育部國民及學前教育署三方共同舉辦「跨越障礙·觸摸美麗——基隆學子翱遊故宮」，以基隆市烏黑鳶作為活動意象，探索茶與香的文化內涵，並透過複製文物觸摸導覽、平衡鳥紙卡彩繪等活動，打造多感官環境及沉浸式體驗的學習場域；活動邀請校內師生及鄰近地區特教班級、社福機構共同參與，尚有基隆私立二信高中學生全程擔任志工，落實普特共融之精神，共計 18 場次，285 人次參與。
	國立故宮博物院辦理「身心障礙學子樂遊故宮北院」參訪專案，開放中、北部地區特教學校或班級報名，規劃故宮等無障礙景點之一日遊參訪行程，免費提供無障礙交通接駁等服務，鼓勵身心障礙學子參與藝文休閒活動，並豐富其美感體驗及藝術涵養；共辦理 15 場次，計 235 人次參與。
	國立故宮博物院開發「大放翼彩」平衡鳥彩繪創作包，內容包含紙材、彩繪筆等材料，以及發想文物介紹與操作步驟說明，郵寄提供給 2021 年因疫情取消參與「身心障礙學子樂遊故宮北院」參訪專案之師生，供特教班級師生自由運用，共計服務 16 校、395 人次。
	國立臺灣文學館辦理「心路帶路·文學體驗——心智障礙者體驗遊程」，委託心路基金會高雄分會辦理，結合該館兒少及失智社群資源箱辦理推廣活動，總計 6 場次
2021-2022	國立工藝研究發展中心舉辦「走向島嶼中心·閱讀在地工藝」主題書展活動，配合青少年弱勢族群專屬走讀活動，展示點字雙視繪本書約 10 冊，以利身心障礙兒少針對本次活動進行衍生性閱讀。

年別	辦理身心障礙兒少文化活動
2023	國立故宮博物院赴臺中市私立惠明盲校，辦理「跨越障礙・觸摸美麗—故宮之美 eye 在惠明」，以臺中大雅特產小麥為主題，結合惠明盲校永續特色課程與故宮文物中的飲食文化，量身打造多感官趣味站點，並以「跨齡共學」、「普特共融」為理念，邀請惠明盲校師生與鄰近學校一般生及特教生、身心障礙團體及社區長青學堂長者等一同參與，共計 15 場次，367 人次參與。
	國立故宮博物院辦理「身心障礙學子樂遊故宮北院」參訪專案，開放中、北部地區特教學校或班級報名，規劃故宮等無障礙景點之一日遊參訪行程，免費提供無障礙交通接駁等服務，鼓勵身心障礙學子參與藝文休閒活動，並豐富其美感體驗及藝術涵養；共辦理 22 場次，計 396 人次參與。
2024	國立故宮博物院赴臺北市立啟明學校，共同規劃辦理「故宮好玩藝」視障藝術教學合作系列課程，以銅器為主題，透過複製文物觸摸體驗、導覽培力與藝術創作，引導視障生發現故宮文物的趣味，共累計 26 小時教學時數。
	國立故宮博物院辦理「身心障礙學子樂遊故宮北院」參訪專案，開放中、北部地區特教學校或班級報名，規劃故宮等無障礙景點之一日遊參訪行程，免費提供無障礙交通接駁等服務，鼓勵身心障礙學子參與藝文休閒活動，並豐富其美感體驗及藝術涵養；共辦理 29 場次，計 616 人次參與。
	國立國父紀念館辦理「龍騰躍起幸福飛揚」新春揮毫活動，邀請國內致力於培育唐氏症舞者及青少年舞者的「莉莉安舞團」演出。
2025	國立故宮博物院規劃 12 月赴臺北市立啟明學校，辦理「跨越障礙・觸摸美麗—故宮瑰寶遊北明」視障教學成果展示暨主題教育推廣活動，展出 2024 年的教學合作成果，並呼應百年院慶展出精選複製文物，引導校內幼兒部至高中部的視障生、鄰近學校特教生等一同參與，共規劃辦理 6 場次。
	國立故宮博物院辦理「身心障礙學子樂遊故宮北院」參訪專案，今年度邀請國立基隆特教學校於 12 月來訪，安排故宮導覽等一日遊參訪行程，免費提供無障礙交通接駁等服務，鼓勵身心障礙學子參與藝文休閒活動，並豐富其美感體驗及藝術涵養；預計 80 人次參與。
2021-2025	國家語言支持辦理臺灣手語推廣活動、手語兒少宣導影片教材、手語結合台語、性平觀念之公民繪本等計畫，補助相關案件計 11 案，補助金額共計 435 萬元。
	國立中正紀念堂管理處提供展演場館優惠予包含身心障礙兒少等特殊族群發表藝術創作平台，計 34 檔。
	國立彰化生活美學館每年辦理文薈獎—全國身心障礙者文藝獎，鼓勵身心障礙者從事藝文創作，分享創作視角。

年別	辦理身心障礙兒少文化活動
	國立臺灣美術館長期且常態性辦理「非視覺探索計畫」，以每月一次之頻次，由藝術教師及本館受過完整 1:1 視障引導訓練之志工帶領視障觀眾，搭配該館當期重點展覽，規劃一小時的非視覺導覽以及一小時的藝術創作工作坊。
2022-2025	國立臺灣文學館辦理「文學動動手—兒童手語夏令營」、古蹟裡的午茶時光—臺灣手語導覽體驗遊程」、「小手華爾滋—兒童夏令營」、「看見文學·手影翩翩—臺灣手語導覽體驗遊程」、這夏聽你說—臺灣手語夏令營」、「小手圓舞曲—親子手語說故事」等，促進聽聾共融，手語向下扎根。

資料來源：文化部、國立故宮博物院

說明：

1. 文化部附屬機構均提供友善導覽服務，包含語音導覽、專人導覽、口述影像導覽等，其中大部分亦提供手語導覽服務，如國立臺灣博物館與中華民國聽障人協會合作推出手語導覽預約服務；國家人權博物館辦理「臺灣手語共融體驗營」、「臺灣臺語手語人權體驗營」；國家鐵道博物館籌備處辦理手語導覽特開活動等，供身心障礙兒少以多元管道理解展覽內容。
2. 關於場館內硬體設施部分，文化部附屬機構均提供輪椅免費出借服務，並設置無障礙坡道、無障礙廁所、親子廁所、尿布台、婦幼停車格等；國立傳統藝術中心、國立國父紀念館及國立中正紀念堂提供展演場地之場館，亦均於表演廳內設置輪椅席，部分場館陸續辦理改善園區公共設施及鋪面，提供身心障礙兒少更友善的藝文參與空間。
3. 國立故宮博物院提供持身心障礙證明者以及陪同者1人，可免費入場參觀及借用語音導覽機，亦提供專人導覽、語音導覽、口述影像導覽、手語導覽等友善導覽服務，並備有點字版參觀手冊及易讀易懂導覽手冊，以多元管道協助身心障礙兒少理解展覽內容。
4. 在硬體設施方面，國立故宮博物院院區內設置無障礙坡道、無障礙停車格、婦幼停車格、無障礙電梯、無障礙廁所、親子廁所與尿布臺等，並提供輪椅免費借用服務、服務臺配置「聽覺無障礙迴圈系統」；同時考量孩童與身障者的觀展需求，調整展示高度並規劃複製文物觸摸區等，提升身心障礙兒少的參觀友善度。
5. 「國立故宮博物院身心障礙者文化參與諮詢會」於2025年成立，由院方代表及14名身心障礙者或專家學者組成。同年召開第1次會議，針對參觀環境、交通指引、指標設計等議題，就智能障礙青年等各障礙類型的需求進行研議，以強化身心障礙者文化參與權益。

附件 7-15 (第 226 點)「周產期高風險孕產婦(兒)追蹤關懷計畫」執行率及各收案條件人次

1.執行率

單位：個，案，%

年別	參與縣市數	預計收案數	實際收案數	收案達成率	原住民收案數
2021	19	3,997	5,909	147.8	501
2022	22	6,295	7,579	120.4	599
2023	22	6,973	8,977	128.7	1209
2024	22	8,435	10,095	119.7	1355

資料來源：衛生福利部

2.各收案條件人次

單位：人次

年別 收案條件	2021	2022	2023	2024
(一) 健康風險因子				
目前有吸菸	677	720	771	911
目前有喝酒	157	119	151	174
多胞胎	601	590	565	729
確診為妊娠高血壓且教育程度為高中職以下或為原住民、新住民	193	169	177	137
確診為妊娠糖尿病且教育程度為高中職以下或為原住民、新住民	444	508	678	496
(二) 社會經濟危險因子				
未滿 20 歲 ³	2,134	1,856	1,925	2,207
低/中低收入戶 ³	721	1,454	1,699	1,840
受家暴未經產檢個案 (多數由社政單位轉介)	7	26	29	34
(三) 現居於山地原住民鄉及非離島縣市之離島地區之孕產婦 ³	-	-	840 (2023 年新增)	1,070
(四) 母親孕期全程未做產檢個案 ³	133	188	227	306
(五) 其他 ⁴	1,222	2,823	2,562	4,679
總計	6,862	8,453	9,624	12,583

資料來源：衛生福利部

說明：

1. 本計畫自 2017 年開始執行。
2. 同一個案之收案條件可包含 1 項以上之危險因子。
3. 透過高風險孕產婦管理系統每月定期交付之指定收案資料。
4. 其他收案條件包含高齡產婦、身心障礙、新住民、體重過重、藥物濫用、心理衛生問題等。

附件 7-16（第 227 點）孕婦產前產檢利用率

單位：%

年別	平均利用率	產檢1次以上利用率	產檢4次以上利用率
2021	95.6	98.3	97.6
2022	95.1	98.5	97.8
2023	96.8	98.7	98.0
2024	96.7	98.5	97.9

資料來源：衛生福利部

說明：

1. 平均利用率=〔當年度活產產婦各胎實際產檢次數/當年度活產產婦各胎應產檢次數〕*100%
2. 產檢1次以上利用率=〔當年度活產產婦實際產檢1次以上胎數/當年度活產產婦應產檢1次以上胎數〕*100%
3. 產檢4次以上利用率=〔當年度活產產婦實際產檢4次以上胎數/當年度活產產婦應產檢4次以上胎數〕*100%

附件 7-17（第 227 點）產前遺傳診斷費用補助歷年利用率

單位：件，案，%

年別	補助案件數	異常個案數	利用率（占全國孕婦比率）
2021	36,235	1,279	23.08
2022	33,091	1,160	24.08
2023	32,474	1,085	24.25
2024	31,014	1,079	23.01

資料來源：衛生福利部

說明：因無全國遺傳性疾病高風險孕婦母數，而羊膜穿刺係於懷孕 16 週至 18 週進行，故以全國全民健康保險第 2 次產檢人數為分母，補助產前遺傳診斷費用個案數為分子，推估全國孕婦產前遺傳診斷費用補助利用情形。

附件 7-18（第 227 點）孕婦死亡率及主要死因統計

單位：人，每十萬活產

順位	ICD-10 國際死因 分類號碼	死亡原因	2021		2022		2023		2024	
			死亡 人數	死亡 率	死亡 人數	死亡 率	死亡 人數	死亡 率	死亡 人數	死亡 率
	O00-O99	所有死亡原因	22	14.0	18	*	12	*	11	*
1	O88	產科栓塞	8	*	5	*	2	*	4	*
2	O72	產後出血	6	*	4	*	4	*	1	*
3	O14	伴有（合併或併發）明顯蛋白尿的妊娠性高血壓	-	-	3	*	-	-	1	*
		其他	5	*	-	-	1	*	-	-

資料來源：衛生福利部

說明：

1. 死亡人數未滿20人者，易受小樣本影響，死亡率不具可靠性(Unreliable)，爰以*呈現。
2. 依據內政部戶政司資料，2021年出生數計15萬7,019人；2022年出生數計13萬7,413人；2023年出生數計13萬3,895人；2024年出生數計13萬4,769人。
3. 孕婦其他死亡原因包含：異位妊娠（子宮外孕）、子癲症、未特定的母體高血壓、妊娠期生殖泌尿道感染（症）、其他已知或疑似胎兒問題的母體（醫療）照護、胎盤早期剝離、產程（臨產）及分娩其他併發症、其他產科病況。
4. 關於孕婦死亡率增加之可能原因：
 - (1) 孕產婦平均生育年齡高齡化：依人口統計資料顯示，2021年總出生數中生母年齡35歲以上者共計4萬9,673人，占總出生數之31.6%；2022年總出生數中生母年齡35歲以上者共計4萬4,583人，占總出生數之32.4%；2023年總出生數中生母年齡35歲以上者共計4萬2,810人，占總出生數之32.0%；2024年總出生數中生母年齡35歲以上者共計4萬3,380人，占總出生數之32.2%。另，2024年女性生育平均年齡為32.52歲、生育第1胎平均年齡為31.65歲，2024年（31.65歲）較2014年（30.51歲）上升3.7%。
 - (2) 妊娠風險因子：高血壓、子癲前症、糖尿病等，為主要常見之孕期合併症，國內外統計數據顯示，高齡產婦的子癲前症風險平均比一般孕婦高出近兩倍。世界衛生組織(WHO) 2014年的跨國研究顯示，35歲以上高齡產婦，與20至35歲間的孕婦相比，罹患子癲前症的風險高出1.78倍。
 - (3) 出生人數減少：因孕婦死亡人數較少，加上出生人數減少，每年新增或減少1-2名個案，皆會對統計數字產生影響，造成死亡率值大幅變動。
 - (4) 為改善孕產婦死亡統計品質，衛福部統計處依國際作法，於2014年將「懷孕情形」欄位納入新版死亡證明書，2015年孕產婦死亡率資料已與國際作法一致，較趨近完整，並還原真正死因及過去死亡人數低估情形。
5. 與 OECD 國家（38個國家）相比（最新數據為2022年），我國孕產婦死亡率（2024年， $8.1/10^5$ ）排名第24名，低於韓國、加拿大、葡萄牙、芬蘭、立陶宛、土耳其、紐西蘭、哥斯大黎加、智利、拉脫維亞、盧森堡、美國、墨西哥、哥倫比亞。

附件 7-19 (第 229 點) 2021 至 2024 年低出生體重兒童比率

單位：人，%

2021年					
產婦 年齡（歲）	總計	出生體重			
		未滿2,500公克 （低出生體重）		2,500公克以上	
	人數	人數	比率	人數	比率
<18	438	74	16.90	364	83.11
18-19	1,386	160	11.54	1,226	88.46
20-24	12,905	1,215	9.42	11,690	90.59
25-29	36,706	3,240	8.83	33,466	91.17
30-34	57,183	5,712	9.99	51,471	90.01
35-39	39,826	4,858	12.20	34,968	87.80
40-44	9,690	1,369	14.13	8,321	85.87
45-49	514	114	22.18	400	77.82
≥50	53	27	50.94	26	49.06
合計	158,702	16,769	10.57	141,933	89.43

資料來源：衛生福利部

說明：1.本表數據係國民健康署 2021 年出生通報資料檔。2.合計人數含產婦年齡不詳 1 案。

單位：人，%

2022年					
產婦 年齡 （歲）	總計	出生體重			
		未滿2,500公克 （低出生體重）		2,500公克以上	
	人數	人數	比率	人數	比率
<18	376	62	16.49	314	83.51
18-19	1,143	135	11.81	1,008	88.19
20-24	11,017	1,145	10.39	9,872	89.61
25-29	31,636	2,836	8.96	28,800	91.04
30-34	49,903	4,941	9.90	44,962	90.10
35-39	34,806	4,190	12.04	30,616	87.96
40-44	9,575	1,465	15.30	8,110	84.70
45-49	587	145	24.70	442	75.30
≥50	64	27	42.19	37	57.81
合計	139,110	14,947	10.74	124,163	89.26

資料來源：衛生福利部

說明：1.本表數據係國民健康署2022年出生通報資料檔。2.合計人數含產婦年齡不詳3案。

單位：人，%

2023年					
產婦 年齡 (歲)	總計	出生體重			
		未滿2,500公克 (低出生體重)		2,500公克以上	
	人數	人數	比率	人數	比率
<18	357	52	14.57	305	85.43
18-19	1,053	117	11.11	936	88.89
20-24	10,084	1,054	10.45	9,030	89.55
25-29	31,486	2,935	9.32	28,551	90.68
30-34	49,362	4,929	9.99	44,433	90.01
35-39	33,115	4,098	12.38	29,017	87.62
40-44	9,409	1,448	15.39	7,961	84.61
45-49	693	190	27.42	503	72.58
≥50	55	19	34.55	36	65.45
合計	135,614	14,842	10.94	120,772	89.06

資料來源：衛生福利部

說明：本表數據係國民健康署 2023 年出生通報資料檔。

單位：人，%

2024年					
產婦 年齡 (歲)	總計	出生體重			
		未滿2,500公克 (低出生體重)		2,500公克以上	
	人數	人數	比率	人數	比率
<18	316	49	15.51	267	84.49
18-19	1,068	137	12.83	931	87.17
20-24	9,859	1,047	10.62	8,812	89.38
25-29	31,286	2,893	9.25	28,393	90.75
30-34	50,588	4,921	9.73	45,667	90.27
35-39	33,286	4,204	12.63	29,082	87.37
40-44	9,825	1,516	15.43	8,309	84.57
45-49	774	220	28.42	554	71.58
≥50	86	30	34.88	56	65.12
合計	137,088	15,017	10.95	122,071	89.05

資料來源：衛生福利部

說明：本表數據係國民健康署 2024 年出生通報資料檔。

附件 7-20 (第 229 點) 人工生殖出生嬰兒體重、週數與先天缺陷

單位：人，%

年別		2021		2022	
嬰兒狀況		活產嬰兒數	百分比	活產嬰兒數	百分比
體重 (公克)	<1,500	302	3.1	394	3.4
	1,500-2,499	2,641	27.0	2,761	23.9
	≥2,500	6,831	69.9	8,394	72.7
週數 (週)	<37	2,962	30.3	3,238	28.0
	37-41	6,807	69.6	8,300	71.9
	≥42	5	0.1	11	0.1
外觀明顯先天缺陷		84	0.9	116	1.0

資料來源：衛生福利部

說明：本表數據係國民健康署 2021 年及 2022 年人工生殖施術結果分析年報。2023 年及 2024 年資料清整中。

附件 7-21 (第 152 點、第 229 點) 兒童預防保健服務利用率

單位：人次，%

年別	總人次	總利用率	男		女	
			人次	利用率	人次	利用率
2021	958,341	80.9	495,239	80.7	463,102	81.1
2022	870,757	78.6	450,614	78.6	420,143	78.6
2023	876,088	84.2	425,176	79.0	450,911	87.4
2024	840,118	84.1	433,708	83.9	406,410	84.3

資料來源：衛生福利部

說明：

- 7 次兒童預防保健服務年齡層為 0 至 2 個月、2 至 4 個月、4 至 10 個月、10 至 18 個月、1.5 至 2 歲、2 至 3 歲、3 至未滿 7 歲，7 次服務內容包含：身體檢查（身長、體重、頭圍、營養狀態、一般檢查、髖關節篩檢、隱睪、眼睛檢查、心雜音、口腔檢查等）及發展診察。
- 總利用率＝未滿 7 歲兒童當年度接受預防保健人次／該年中人口數推估（0 歲人口數×3 次+1 歲人口數×2 次+2 歲人口數×1 次+[3 歲+4 歲+5 歲+6 歲人口數]／4×1 次）×100%。

附件 7-22 (第 230 點) 兒少愛滋感染者確診人數

單位：人，%

年別	性別	新通報愛滋病毒感染者	
		人數	每十萬人口所占比率
2021	女	0	0
	男	8	0.43
2022	女	1	0.06
	男	5	0.28
2023	女	2	0.12
	男	1	0.06
2024	女	0	0
	男	6	0.34
2025.1-6	女	0	0
	男	0	0

資料來源：衛生福利部

說明：

1. 2021 年至 2025 年 6 月通報確診當下為 18 歲以下兒少人數。
2. 分母為各年度未滿 18 歲之男性及女性人數。

附件 7-23 (第 230 點) 2025 年 6 月兒少愛滋感染者居住情形 (包括至收容機構等) 之人數及比率

單位：人，%

居住情形	個案數	比率
與家人居住	5	71%
在外求學租屋	2	29%
安置於機構	0	0%
總計	7	100%

資料來源：衛生福利部

說明：資料截算至 2025 年 6 月。

附件 7-24（第 230 點）受性傳播疾病影響的青少年人數

單位：人

年別	總計	性別	疾病	
			梅毒	淋病
2021	316	女	13	83
		男	27	192
		第三性別	0	1
2022	386	女	40	79
		男	47	220
		第三性別	0	0
2023	553	女	78	148
		男	53	273
		第三性別	0	1
2024	540	女	114	102
		男	73	251
		第三性別	0	0
2025.1-6	247	女	72	52
		男	42	81
		第三性別	0	0

資料來源：衛生福利部

說明：本表係統計 12 歲以上未滿 18 歲之少年。

附件 7-25（第 231 點）嬰幼兒各項常規疫苗接種完成率

單位：%

劑別 年別	卡介苗	五合一疫苗		B 型肝炎疫苗		結合型肺炎鏈球菌疫苗		水痘疫苗	麻疹腮腺炎德國麻疹混合疫苗		日本腦炎疫苗		白喉破傷風非細胞性百日咳及不活化小兒麻痺混合疫苗
	單一劑	第三劑	第四劑	第二劑	第三劑	第二劑	第三劑	單一劑	第一劑	第二劑	第一劑	第二劑	單一劑
2021	98.66	98.51	96.17	99.35	98.69	98.86	97.26	98.62	98.80	97.10	97.43	93.54	96.77
2022	98.09	98.04	95.65	98.95	98.26	98.45	96.91	98.47	98.57	96.16	97.08	93.03	95.97
2023	97.76	98.06	95.97	98.98	98.20	98.16	96.80	98.50	98.73	97.17	97.10	93.41	96.95
2024	97.72	98.29	96.10	99.11	98.40	98.28	97.08	98.48	98.78	97.41	97.06	93.97	97.11

資料來源：衛生福利部

說明：2025 年完成率須俟 2026 年 3 月公務報表確立後提供資料。

附件 7-26（第 232 點）《全民健康保險牙醫門診總額 12-18 歲青少年口腔提升照護計畫》辦理情形

單位：人，人次，千元

年別	服務人數	服務人次	醫療費用
2022	16,048	27,312	9,900
2023	61,811	121,498	46,900
2024	126,871	178,554	109,100
2025(1-5 月)	86,864	149,059	57,900

資料來源：衛生福利部

附件 7-27（第 233 點）早期療育費用辦理情形

單位：人次，千元

年別	受益人次	補助經費
2021	59,865	448,697
2022	60,495	501,008
2023	64,620	576,875
2024	74,719	789,776
2025 年 3 月	45,138	580,135

資料來源：衛生福利部

說明：本項統計係為《發展遲緩兒童早期療育費用補助實施計畫》，依經濟狀況補助每名兒童每月最高 3,000 元至 5,000 元之療育費用及交通費。

附件 7-28（第 234 點）《全民健康保險早期療育門診醫療給付改善方案》辦理情形

單位：家，人，千元

年別	參與院所數	收案人數	醫療費用
2021	25	1,816	4,526
2022	29	1,997	5,024
2023	31	2,192	5,397
2024	32	2,043	4,266
2025(1-6 月)	29	1,427	1,787

資料來源：衛生福利部

附件 7-29（第 235 點）《全民健康保險牙醫特殊醫療服務試辦計畫》辦理情形

單位：人，人次，千元

年別	服務人數	服務人次	醫療費用
2021	13,400	32,647	96,700
2022	13,584	34,519	103,900

2023	14,494	40,253	127,800
2024	15,274	41,126	152,000
2025(1-5 月)	11,645	17,645	69,800

資料來源：衛生福利部

附件 7-30（第 238 點）全國國中小學生體位趨勢

單位：%

年別 類別	2021		2022		2023		2024		2025	
	國小	國中	國小	國中	國小	國中	國小	國中	國小	國中
適中	65.6	62.7	64.3	61.2	64.5	61.9	65.9	63.2	66.4	63.5
過輕	8.9	7.4	8.6	7.6	9.2	8.0	10.3	8.3	10.0	8.2
過重	12.3	12.6	12.9	12.9	12.4	12.4	11.4	11.9	11.4	12.0
肥胖	13.1	17.3	14.2	18.3	14.0	17.8	12.4	16.7	12.2	16.3

資料來源：教育部

說明：

1. 依據衛生福利部訂定之 BMI 值計算。
2. 全國國中、小學生體位趨勢數據係配合學生健康檢查以學年度統計，且數據係於隔年學年度結束時進行彙整，再進行統計分析，約至 9 月份產出該學年度統計資料。

附件 7-31（第 264 點）全民健康保險兒少投保及補助人數

單位：人，%

年別	兒少人口總數 (A)	兒少投保人數 (B)		兒少投保比率 (B/A)	補助兒少健保費人數					
					身心障礙兒少		原住民兒少		弱勢兒少	
		男	女		男	女	男	女	男	女
2021	3,517,700	1,796,265	1,659,108	98.23%	28,826	13,796	12,363	11,182	512	447
2022	3,432,173	1,749,910	1,619,317	98.17%	29,040	13,602	11,856	10,684	563	474
2023	3,404,197	1,723,257	1,596,089	97.51%	30,449	14,188	11,445	10,257	600	496
2024	3,342,385	1,688,935	1,566,717	97.41%	32,117	14,748	11,472	10,370	470	439
2025 (6 月底)	3,302,036	1,671,527	1,552,238	97.63%	32,968	14,825	11,465	10,519	213	219

資料來源：衛生福利部

附件 7-32（第 265 點）低收入及中低收入戶兒少人數

單位：人，%

年別	總人口數	兒少 人口數	貧窮人口（低收入戶及中低收入戶）						低收入戶兒少			中低收入戶兒少		
			總計		低收入戶		中低收入戶		人數	占兒少人口 數百分比	占貧窮總人 口數百分比	人數	占兒少人口 數百分比	占貧窮總人 口數百分比
			人數	百分比	人數	百分比	人數	百分比						
2021	23,375,312	3,517,700	608,256	2.60	295,901	1.27	12,355	1.34	90,245	2.57	14.84	107,010	3.04	17.59
2022	23,422,369	3,432,173	585,400	2.50	288,703	1.23	96,697	1.27	85,439	2.49	14.59	98,292	2.86	16.79
2023	23,420,207	3,404,197	564,081	2.41	277,364	1.18	286,717	1.22	79,746	2.34	14.14	93,005	2.73	16.49
2024	23,400,220	3,342,385	529,713	2.26	263,294	1.13	266,419	1.14	73,827	2.21	13.94	84,830	2.54	16.01

資料來源：衛生福利部

說明：兒少人口數來源為內政部兒少人口統計（參附件 2-1）。

附件 7-33（第 265 點）低收入戶兒童生活補助

單位：人次，元

年別 地區別	2021		2022		2023		2024	
	人次	金額	人次	金額	人次	金額	人次	金額
新北市	95,281	266,977,362	90,568	253,771,536	84,012	235,401,624	73,160	219,942,182
臺北市	137,012	728,301,304	133,441	700,280,338	125,517	647,349,155	116,611	672,918,123
桃園市	108,550	304,157,100	123,963	347,344,326	115,692	324,168,984	118,721	357,106,588
臺中市	136,363	382,089,126	137,319	384,767,838	131,445	368,308,890	122,555	368,624,635
臺南市	37,731	105,722,262	34,302	96,114,204	29,813	83,536,026	26,337	79,221,696
高雄市	70,760	198,269,520	65,419	183,304,038	60,862	170,535,324	59,610	179,306,880
宜蘭縣	13,761	38,455,146	15,465	43,162,600	15,685	43,732,057	15,883	47,713,657
新竹縣	12,781	35,812,362	14,240	39,900,480	13,009	36,451,218	14,207	42,734,656
苗栗縣	15,417	43,198,434	15,154	42,461,508	13,888	38,914,176	12,497	37,590,976
彰化縣	25,394	71,153,988	26,765	74,995,530	28,715	80,459,430	28,236	84,931,462
南投縣	10,180	28,524,360	9,261	25,949,322	8,748	24,511,896	9,586	28,834,688
雲林縣	30,308	84,886,546	28,864	80,869,602	27,518	77,104,249	26,225	78,664,342
嘉義縣	8,696	24,366,192	8,350	23,396,700	7,606	21,312,012	6,950	20,905,600
屏東縣	47,488	133,061,376	47,770	133,851,540	44,561	124,859,922	42,911	129,076,288
臺東縣	24,627	69,004,854	23,716	66,452,232	22,334	62,579,868	20,300	61,059,402
花蓮縣	37,316	108,611,193	37,047	103,770,948	34,250	95,968,500	32,539	97,748,650
澎湖縣	2,644	7,408,488	3,070	8,602,140	2,668	7,475,736	2,583	7,769,664
基隆市	12,719	35,638,638	12,276	34,397,352	10,820	30,317,640	9,221	27,715,637
新竹市	12,197	34,175,994	11,862	33,237,324	10,614	29,740,428	10,555	31,737,448
嘉義市	6,002	16,817,604	5,966	16,587,526	5,310	14,840,963	4,915	14,784,761
金門縣	850	1,831,750	699	1,506,345	513	1,105,515	368	851,184
連江縣	201	433,155	172	370,660	184	396,520	157	363,141
總計	846,278	2,718,896,754	845,689	2,695,094,089	793,764	2,519,070,133	754,127	2,589,601,660

資料來源：衛生福利部

附件 7-34（第 265 點）低收入戶兒童就學生活補助

單位：人次，元

年別 地區別	2021		2022		2023		2024	
	人次	金額	人次	金額	人次	金額	人次	金額
新北市	48,936	311,135,088	54,979	349,556,482	57,277	364,167,166	49,219	330,951,423
臺北市	40,954	260,385,532	39,944	253,963,952	36,139	229,771,762	33,242	224,984,168
桃園市	49,918	317,378,644	54,003	343,351,074	48,135	306,042,330	46,289	313,720,871
臺中市	77,734	494,232,772	77,033	489,775,814	71,608	455,283,664	64,773	438,502,997
臺南市	29,963	190,504,754	26,832	170,598,156	22,634	143,906,972	18,946	129,306,450
高雄市	54,611	347,216,738	48,906	310,944,348	43,129	274,214,182	39,531	269,799,075
宜蘭縣	7,966	50,534,353	8,105	51,424,557	7,939	50,426,219	7,169	48,822,476
新竹縣	6,013	38,230,654	6,942	44,137,235	6,161	39,171,638	6,346	43,305,434
苗栗縣	9,212	58,569,896	8,490	53,979,420	7,549	47,996,542	6,279	42,833,119
彰化縣	23,525	149,571,950	22,463	142,819,754	22,529	143,239,382	20,804	142,036,340
南投縣	5,223	33,207,834	4,909	31,211,422	4,119	26,188,602	4,651	31,282,851
雲林縣	23,470	149,115,788	23,378	148,515,270	21,843	138,816,316	18,501	126,217,252
嘉義縣	6,626	42,128,108	6,020	38,275,160	5,231	33,258,698	4,536	30,921,582
屏東縣	27,703	176,135,674	26,432	168,054,656	23,148	147,174,984	20,244	138,165,300
臺東縣	10,809	68,723,622	10,276	65,334,808	8,687	55,231,946	7,173	48,880,525
花蓮縣	15,798	100,164,569	14,498	92,077,848	13,096	83,264,368	11,521	78,428,760
澎湖縣	2,107	13,396,306	2,121	13,485,318	1,589	10,102,862	1,223	8,346,975
基隆市	9,470	60,210,260	8,837	56,185,646	7,607	48,365,306	6,255	42,636,254
新竹市	7,185	45,682,230	6,498	41,314,284	5,749	36,552,142	5,511	37,592,192
嘉義市	4,767	30,308,586	4,313	27,011,482	3,709	23,560,918	2,950	19,979,258
金門縣	929	5,906,582	866	5,506,028	723	4,596,834	638	4,354,350
連江縣	88	559,504	82	521,356	113	718,454	115	784,875
總計	463,007	2,943,299,444	455,927	2,898,044,070	418,714	2,662,051,287	375,916	2,551,852,527

資料來源：衛生福利部

附件 7-35（第 265 點）「兒童及少年未來教育與發展帳戶」數據

單位：人，%，元

項目 \ 年別	2021	2022	2023	2024
低收入戶累積申請開戶人數	7,482	9,342	11,205	12,791
中低收入戶累積申請開戶人數	13,669	16,482	19,358	21,709
長期安置累積申請開戶人數	773	902	1,043	1,141
總計	21,924	26,726	31,606	35,641
申請開戶率	56	60	63	64
帳戶儲金總金額（元）	1,012,964,554	1,480,431,703	2,026,756,111	2,627,656,249

資料來源：衛生福利部

說明：

1. 兒少教育發展帳戶自 2017 年 6 月開辦，開戶資格為依《兒童及少年未來教育與發展帳戶條例》第 6 條，本條例適用對象為符合下列條件之一之兒少：
 - (1) 具《社會救助法》所定之低收入戶或中低收入戶資格，且於中華民國 2016 年 1 月 1 日以後出生者。
 - (2) 依據《兒少法》相關規定安置 2 年以上，由法院指定直轄市、縣（市）主管機關、兒少福利機構負責人為監護人者。
 - (3) 其他經中央主管機關公告指定者。
2. 帳戶儲金包含：開戶人之開戶金、自存款、政府相對提撥款及利息。

附件 7-36（第 269 點）自購住宅貸款利息補貼、租金補貼核准戶數

單位：戶

年別	申請項目	合計	育有未成年子女 3 人以上 (2023 年調整為 2 人)	安置、寄養結束 無法返家且未滿 25 歲	受家暴及性侵害之 被害者及其子女	特殊境遇家庭	單親家庭	三代同堂
2021	自購住宅貸款利息補貼	2,681	1,810	0	43	25	568	235
	租金補貼	60,965	24,204	8	665	793	25,238	10,057
2022	自購住宅貸款利息補貼	2,228	1,522	0	33	28	486	159
	租金補貼	52,465	48,324	10	3,543	588	-	-
2023	自購住宅貸款利息補貼	2,094	1,433	0	22	19	479	141
	租金補貼	55,124	48,221	15	5,836	1,052	-	-
2024	自購住宅貸款利息補貼	2,036	1,448	0	29	18	445	96
	租金補貼	79,080	67,633	32	9,190	2,225	-	-
總計	自購住宅貸款利息補貼	9,039	6,213	0	127	90	1,978	631
	租金補貼	247,634	188,382	65	19,234	4,658	25,238	10,057

資料來源：內政部

說明：

- 1.2023年修正住宅法，將社會弱勢條件由育有未成年子女3人調整成2人。
- 2.2022年起租金補貼為300億元中央擴大租金補貼專案計畫，採依身分別加碼：1.單身青年、2.新婚家庭、3.育有未成年子女(含胎兒)家庭、4.經濟弱勢身份(低收入戶及中低收入戶)及5.社會弱勢身分(1.特殊境遇家庭2.於安置教養機構或寄養家庭結束安置無法返家，未滿25歲3.65歲以上4.受家庭暴力或性侵害之受害者及其子女5.身心障礙者6.感染人類免疫缺乏病毒者或罹患後天免疫缺乏症候群者(AIDS)7.原住民8.災民9.遊民10.因懷孕或生育而遭遇困境之未成年人)，同時符合二種以上補貼金額加碼身分者，補貼金額擇高補貼。
- 3.2025年自購住宅貸款利息補貼尚未開辦，另300億元中央擴大租金補貼尚在受理申請中(至2024年12月31日)。

第八章 教育休閒與文化活動**附件 8-1（第 271 點）全國 2 歲至入國民小學前幼兒入園率**

單位：％

學年度	2021	2022	2023	2024
入園率	73.6	76.9	81.0	83.4

資料來源：教育部

附件 8-2（第 274 點）國民中小學及高中職專任教師人數及生師比**1.全國專任教師**

單位：人，比例

學年度	全國專任教師人數			生師比		
	國小	國中	高中職	國小	國中	高中職
2021	98,106	46,080	51,201	12.14	9.57	13.81
2022	100,177	45,415	50,727	12.20	9.28	13.56
2023	101,475	45,117	50,649	12.17	9.10	13.29
2024	100,374	46,243	50,242	11.98	9.29	13.36

資料來源：教育部

2.偏遠地區學校專任教師

單位：人，比例

學年度	偏遠地區學校專任教師人數			生師比		
	國小	國中	高中職	國小	國中	高中職
2021	13,118	5,087	1,785	4.92	6.55	5.89
2022	13,212	4,997	1,801	4.91	6.20	5.63
2023	13,236	4,947	1,836	4.90	5.91	5.21
2024	13,146	4,932	1,834	4.91	6.02	4.96

資料來源：教育部

附件 8-3（第 274 點）國民中小學及高中職代理教師人數

單位：人

學年度	代理教師人數			偏遠地區學校代理教師人數		
	國小	國中	高中職	國小	國中	高中職
2021	16120	7,069	4,698	3,506	1,287	-
2022	16609	6,865	4,784	3,418	1,199	-
2023	16870	6,991	4,780	3,419	1,204	-
2024	15426	8,338	4,734	3,207	1,327	-

資料來源：教育部

說明：有關高中職代理教師人數，係依教育部中華民國師資培育統計年報填列，該年報目前更新至 2024 年度，約 10 至 11 月期間公告新版。

附件 8-4（第 274 點）各級學校畢業生平均升學率

單位：%

學年度	國小畢業生	國中畢業生	高級中等學校畢業生	
			普通科及綜合高中	專業群（職業）科
2021	100.00	99.81	96.37	81.82
2022	99.99	99.69	96.36	82.64
2023	99.99	99.70	96.08	83.97
2024	99.99	99.72	-	-

資料來源：教育部

說明：2025 年公告 2023 學年度畢業生（2024 年 6 月畢業）流向之統計資料，2024 學年度（2025 年 6 月畢業）流量資料預計於 2026 年公告相關統計資料。

附件 8-5（第 274 點）6 至 14 歲學齡人口淨在學率

單位：%

學年度	國小 6-11 歲			國中 12-14 歲		
	總計	男	女	總計	男	女
2021	97.69	97.69	97.68	97.90	97.86	97.95
2022	98.62	98.64	98.61	98.75	98.70	98.80
2023	97.11	97.17	97.04	97.21	97.19	97.23
2024	96.69	96.79	96.58	96.90	96.87	96.94

資料來源：教育部

說明：淨在學率＝各該級教育相當學齡學生人數÷各該相當學齡人口數×100（人口數資料採每年 8 月底人口數計算）。

附件 8-6（第 275 點）非學校型態實驗教育參與人次

單位：人次

學年度	總計	國小	國中	高中
2021	9,680	5,972	2,014	1,694
2022	10,609	6,595	2,224	1,790
2023	11,360	6,967	2,443	1,950
2024	12,312	7,110	2,827	2,375

資料來源：教育部

附件 8-7（第 276 點）高中職學費實際受補助情形

單位：人次

學年度	2021	2022	2023	2024	2025
人次	733,934	703,783	885,725	882,428	856,789

資料來源：教育部

說明：有關 2025 學年度受益人數統尚在統計中，預計 12 月底提供。

附件 8-8（第 276 點）高級中等學校 2025 學年度學費收費數額表

單位：元

學生就讀學制			學校公私立別	
			公立	私立
普通科、綜合高中學程			6,240	12,170 至 26,162
專業群科、 建教合作教育班、 實用技能學程	農業類、工業類、商業 類、海事水產類、家事類		6,240	13,220 至 26,162
	藝術與設計類	設計群		
		藝術群	6,240	25,730 至 38,509
進修部（包括進修部實用技能學程）			6,240	13,220 至 26,162

資料來源：教育部

說明：2025 年 6 月 27 日公告。

附件 8-9（第 277 點）高級中等以上學校學生申請就學貸款人次、人數及貸款金額

單位：人次，人，元

學年度	項目	總計	高中職	
			公立	私立
2021	貸款人次	9,889	1,506	8,383
	貸款人數	6,115	950	5,165
	貸款金額	183,872,477	28,658,663	155,213,814
2022	貸款人次	7,251	1,029	6,222
	貸款人數	5,089	793	4,296
	貸款金額	130,093,835	17,801,461	112,292,374
2023	貸款人次	7,705	1,319	6,386
	貸款人數	4,885	873	4,012
	貸款金額	150,353,454	25,903,803	124,449,651
2024	貸款人次	7,604	1,444	6,160
	貸款人數	4,773	927	3,846
	貸款金額	149,478,280	27,280,629	122,197,651

資料來源：教育部

說明：

- 2025 學年度下學期於 2026 年 7 月 31 日結束，於結束後尚可開始計算貸款人數、人次及貸款金額統計，故僅 2024 年資料。
- 以 2024 學年度設算，假設就讀高中 3 年（6 學期）期間，平均每學年貸款 3 萬 1,317 元，貸款總金額共 9 萬 3,951 元，如以利息 1.75% 計算，於畢業 1 年以後，開始償還本金及利息，分 6 年攤還（貸款 1 學期以 1 年攤還），每月償還本金及利息金額為新臺幣 1,377 元（第一期應還本金 1,238 元+利息 139 元，利息隨還款期數遞減）；如搭配自 2024 年 1 月 16 日起實施之新還款措施，可申請至多 12 年內暫不償還本金及利息，而後可再申請 12 年僅每月負擔利息，並於第 25 年起按月攤還本息，已申請緩繳本息 12 次後，再延長還款期限，其利率由政府補貼 0.1%，借款人最長可至畢業後 37 年還清（畢業後 1 年、緩繳本息 12 年、只繳息不還本 12 年及延長還款年限 12 年）。故高級中等教育階段就學貸款仍為學生可負擔之範圍。

附件 8-10（第 277 點）補助高級中等教育階段學生就學貸款利息統計表

單位：元

承貸銀行	臺灣銀行			台北富邦			高雄銀行		
承貸地區	新北市、臺中市、臺南市、基隆市、桃園市、新竹市、新竹縣、苗栗縣、南投縣、彰化縣、雲林縣、嘉義市、嘉義縣、屏東縣、宜蘭縣、花蓮縣、臺東縣、連江縣、金門縣、澎湖縣			臺北市			高雄市		
撥付日期	公立	私立	合計	公立	私立	合計	公立	私立	合計
2020 年 8 月-12 月	2,505,577	18,118,496	20,624,073	8,395	0	8,395	109,721	475,273	584,994
2021 年 1 月-7 月	2,446,466	17,019,424	19,465,890	8,025	0	8,025	109,689	472,663	582,352
2021 年 8 月-12 月	2,256,539	15,479,471	17,736,010	6,904	0	6,904	106,734	452,675	559,409
2022 年 1 月-7 月	2,393,339	15,577,393	17,736,010	7,029	0	7,029	114,618	492,459	607,077
2022 年 8 月-12 月	2,429,020	15,207,504	17,636,524	6,381	0	6,381	112,042	537,318	649,360
2023 年 1 月-7 月	2,534,947	15,148,051	17,682,998	6,549	0	6,549	120,899	561,241	682,140
2023 年 8 月-12 月	2,035,396	11,436,287	13,471,683	5,671	0	5,671	109,069	488,526	597,595
2024 年 1 月-7 月	2,033,829	11,065,066	13,098,895	5,130	0	5,130	104,226	477,773	581,999
2024 年 8 月 12 月	1,959,198	10,541,097	12,500,295	4,319	0	4,319	81,625	457,084	538,709
2025 年 1 月-7 月	2,072,176	10,749,861	12,822,037	4,288	0	4,288	90,114	453,411	543,525

資料來源：教育部

說明：本表包含歷年度申請就學貸款學生之利息補助，非單純為學年度申請之資料（包含前學年度學生申請政府應付之利息資料）。

附件 8-11（第 278 點）高級中等以下學校懷孕學生繼續就學人數

單位：人，%

學年度	懷孕人數			當學年學生	
	大專校院	高中	國中小	未曾休退人數	休學人數
2021	5,687	753	60	5,012	1,488
2022	5,570	757	77	4,732	1,672

資料來源：教育部

說明：

1. 為求統計數字精準，自 2019 學年度起，係以教育部該學年度學生學籍資料與衛福部「全民健保處方及治療明細檔、醫令明細檔」比對後，針對其中因產檢/生產/流產就醫者產生之統計結果。
2. 經查教育部統計處網站-各級學校學生懷孕事件統計目前最新更新為 2022 學年，資料更新週期表訂為每年 3 月。

附件 8-12（第 282 點）海外青年英語服務營參與人數一覽表

單位：個，人

年別	參與縣市數	參與學校（單位）數	返國服務志工人數	受益學生人數
2021	2	15	177	1,030
2022	12	43	246	1,830
2023	12	94	623	4,307
2024	18	84	508	3,769
2025	16	68	415	3,026
總計	60	304	1,969	13,962

資料來源：僑務委員會

說明：

1. 統計資料含寒假（南半球）及暑假營隊。
2. 2021 年因 COVID-19 疫情影響，以海外青年志工線上遠距教學方式辦理。

附件 8-13（第 284 點）國民中小學各學年度中輟統計

單位：人，%

學年度	學生總數	總再輟率	總復學率	尚輟人數	尚輟率
2021	1,786,777	46.03	90.91	227	0.013
2022	1,800,630	45.43	90.53	256	0.014
2023	1,781,702	48.83	91.28	217	0.012

資料來源：教育部

說明：

1. 總再輟率=總再輟人數／（該學年度輟學人數+非該學年度輟學人數）×100%。
2. 總復學率=（該學年度復學人數+非該學年度復學人數尚輟人數）／（該學年度輟學人數+非該學年度輟學人數）×100%。
3. 尚輟人數係指當學年度（7 月）結束時仍在輟的學生。尚輟率=當學年度（7 月）結束時仍在輟的學生／國民中小學學生總數×100%。

附件 8-14（第 286 點）高級中等學校中離人數及中離率

單位：人，%

學年度	全國高級中等學校 學生數	中離人數				全國 中離率
		總計	國立學校	縣市立學校	私立學校	
2021	585,629	10,986	3,276	2,195	5,515	1.876
2022	568,106	11,242	3,418	2,302	5,522	1.979
2023	556,490	9,893	3,133	2,282	4,478	1.778

資料來源：教育部

說明：

1. 中離人數係指：未經請假或不明原因未到校上課連續達 3 日以上，包括《高級中等學校學生學籍管理辦法》第 16 條所定，由原學校發給轉學證明書之學生；第 17 條第 1 項之休學學生；第 17 條第 2 項視為休學之學生。
2. 中離率=當學年度中離學生人數／當學年度全國高級中等學校學生數×100%。
3. 中途離校通報系統於 2011 年 4 月 18 日始正式上線開放學校填報。

附件 8-15（第 287 點）《青少年生涯探索號計畫》執行概況

單位：人

年別	扶助人數（不可抗力人數）	具輔導成效人數
2021	2,650（985）	1,419
2022	2,583（1,037）	1,303
2023	2,666（909）	1,538
2024	2,889（859）	1,729
2025(截至 6 月)	2,244（678）	1,003

資料來源：教育部

說明：不可抗力係指青少年處於出國、死亡、司法處遇等無法介入之狀態。

附件 8-16（第 287 點）15-17 歲未就學未就業少年就業服務執行情形

單位：人

年別	提供就業服務人數	推介就業人數
2021	74	39
2022	105	76
2023	108	85
2024	107	53
2025年6月	62	47

資料來源：勞動部

附件 8-17（第 288 點）全國高級中等學校畢業生升學就業概況

1.年度合計

單位：人

學年度	離校時間	畢業生總計	已升學		已就業		未升學未就業		其他	
			男	女	男	女	男	女	男	女
2020	2021 年 6 月	191,909	83,228	83,159	10,917	7,120	4,813	2,539	670	463
2021	2022 年 6 月	178,519	77,712	75,690	10,616	7,055	3,862	2,260	779	545
2022	2023 年 6 月	171,481	74,926	73,976	9,389	6,422	3,833	2,155	445	335
2023	2024 年 6 月	163,215	72,862	70,614	7,378	5,651	3,952	2,038	443	277

資料來源：教育部

說明：

1. 以學生畢業當年 9 月 30 日之事實為準。
2. 其他欄位，係指遷居國外、死亡或無法聯繫等情形者。
3. 2025 年公告 2023 學年度畢業生（2024 年 6 月畢業）流向之統計資料，2024 學年度（2025 年 6 月畢業）流量資料預計於 2026 年公告相關統計資料。

2.身心障礙畢業生升學就業概況

單位：人

學年度	畢業生總計	已升學		已就業		未升學未就業		其他	
		男	女	男	女	男	女	男	女
2021	7,619	2,251	972	1,306	557	1,151	652	491	239
2022	7,449	2,364	978	1,208	525	964	544	539	327
2023	7,511	2,391	1,018	1,121	556	1,038	454	546	387
2024	7,445	2,488	1,095	1,010	451	977	482	590	352

資料來源：教育部

說明：

1. 調查資料時間以學生畢業當年 9 月 30 日為準。
2. 2024 學年度學生僅提供畢業生及已升學畢業人數，尚無其餘畢業流向填報資料。
3. 依往例，更新資料時間在每年 10 月底 11 月初。

3.全國國中畢業生升學數據

單位：人

學年度	畢業生總計	已升學	
		男	女
2021	196,231	101,453	94,163
2022	195,409	101,427	93,392
2023	188,655	97,565	90,561

資料來源：教育部

說明：

1. 調查資料時間以學生畢業當年 9 月 30 日為準。
2. 2024 學年度於 2025 年 7 月 31 日結束，相關畢業生數據預計至 2026 年更新。

附件 8-18 (第 289 點) 國中小學教師及學生參與國際交流統計

單位：校，%

學年度	獲補助參與國際交流之件數	參與國際交流之師生人數	各級學校參與國際交流之比率		
			國小	國中	高中職
2021	104	16,687	27%	32%	41%
2022	73	12,400	31%	29%	40%
2023	96	22,823	27%	27%	46%
2024	229	60,599	27%	16%	57%
2025	352(預計)	23,770(預計)	27%	21%	52%

資料來源：教育部

附件 8-19 (第 289 點) 兒少教育及職業培訓國際援助計畫

年別	事項
2021	<ol style="list-style-type: none"> 針對中南美洲兒童燒傷占總燒傷人數高比例，其中 75% 是 5 歲以下兒童，補助陽光社會福利基金會辦理「中南美洲燒燙傷復健專業人員培訓計畫」，該會製作線上課程教授民眾傷後復健及自製壓力衣。 贊助貝里斯「公眾教育型塑國家計畫」。
2021-2025 (2019 年起)	我國自 2019 年 11 月起與聖露西亞教育部合作執行「資訊科技融入教學發展計畫」，運用資訊科技導入多元工具及資源協助教師豐富教材內容設計，協助 3 所小學與 4 所中學打造友善資訊教學環境，亦適時回應露國因應 COVID-19 疫情改採線上教學之需求。
2021-2025	財團法人國際合作發展基金會 2021 年迄今陸續派遣華語教師赴宏都拉斯(至 2023 年止)、瓜地馬拉、聖露西亞、聖文森、聖克里斯多福及尼維斯、海地、貝里斯及巴拉圭等國協助在當地國各級學校推廣華語教學。
2022	補助至善社會福利事業基金會辦理「2022 年中越社區幼兒中心玩具圖書館計畫」，設立 10 間幼兒玩具圖書館，採購書籍玩具並提供完善的教學環境；每學年每間玩具圖書館計 300 名幼童受益。
2023-2024	<ol style="list-style-type: none"> 補助德內兒國際兒童助學會辦理「德內兒-尼泊爾教學服務與關懷計畫」，團隊共 7 名教師赴尼泊爾推廣英文閱讀及台灣文化，並發送學習文具用品，計 3,200 名學生受益。 補助至善社會福利事業基金會辦理「越南中部閱讀推廣教育計畫」，於越南中部 10 所學校設立愛心閱讀室，共 4,486 名學生參與閱讀活動。
2024	<ol style="list-style-type: none"> 補助愛女孩國際關懷協會辦理「2024 永續農村培力-衛教及 WaSH 計畫」，與烏干達當地之韓國教會合作，協助 10 間學校推動衛生教育，辦理 25 場培訓工作坊，總計受益者達 2,518 人。 補助台灣運動好事協會赴孟加拉辦理「孟加拉女子教練培育協助計畫」，與孟加拉非營利組織 Deshi Baller 合作，共同辦理女籃教練交流及女子籃球營隊活動，並向參與學員(含兒少)推廣國際奧林匹克委員會 (IOC) 認可之運動平權、安全運動等理念。

資料來源：外交部

附件 8-20（第 301 點）本土語文開課班級數及學生人數

單位：班，人

學年度	開班數					學生人數				
	總計	閩南語	閩東語	客家語	原住民語	總計	閩南語	閩東語	客家語	原住民語
2021	74,261	52,003	-	9,875	12,383	1,170,399	1,015,182	-	111,790	43,427
2022	80,298	53,546	20	12,949	13,803	1,127,965	992,774	66	98,320	36,871
2023	91,186	60,053	409	14,257	16,467	1,413,445	1,241,968	600	131,365	39,512
2024	91,728	57,891	172	15,476	18,189	1,487,891	1,315,796	918	121,222	49,955

資料來源：教育部

說明：依據 2021 年 3 月修正發布之總綱新增閩東語文。

附件 8-21（第 301 點）19 歲以下臺灣台語能力認證統計

單位：人，%

年別	A 卷（基礎級、初級）				B 卷（中級、中高級）				C 卷（高級、專業級）			
	報名人數	到考人數	合格人數	合格比率	報名人數	到考人數	合格人數	合格比率	報名人數	到考人數	合格人數	合格比率
2021	7,453	5,240	2,755	52.58	559	361	170	47.09	35	19	2	10.53
2022	6,608	4,680	2,662	56.88	587	422	158	37.44	33	19	3	15.79
2023	13,680	9,755	4,870	49.92	1,300	913	427	46.77	43	32	8	25.00
2024	15,571	11,291	7,666	67.89	1,603	1,115	549	49.24	56	37	8	21.62
2025 年 1-6 月	7,881	5,613	4,311	76.80	759	499	172	34.47	49	20	3	15.00

資料來源：教育部

說明：19 歲以下考生免繳報名費。

附件 8-22 (第 301 點) 19 歲以下客語能力認證統計

單位：人，%

年別	幼幼客語			初級			中級暨中高級			高級		
	報名人數	合格人數	合格比率	報名人數	合格人數	合格比率	報名人數	合格人數	合格比率	報名人數	合格人數	合格比率
2021	4,479	3,942	88.01	8,286	1,938	23.39	1,604	411	25.62	-	-	-
2022	9,884	8,819	89.23	10,255	5,105	49.78	1,402	368	26.25	82	0	0
2023	9,240	8,386	90.76	11,064	5,880	53.15	1,671	288	17.24	27	0	0
2024	6,378	5,761	90.33	2,712	1,289	47.53	487	126	25.87	24	0	0
2025(截至七月)	4,479	3,942	88.01	8,286	1,938	23.39	1,604	411	25.62	-	-	-

資料來源：客家委員會

附件 8-23 (第 301 點) 19 歲以下原住民族語言能力認證統計

單位：人，%

年別	初級			中級			中高級			高級			優級		
	報名人數	合格人數	合格比率	報名人數	合格人數	合格比率	報名人數	合格人數	合格比率	報名人數	合格人數	合格比率	報名人數	合格人數	合格比率
2021	19,082	10,101	52.93	9,553	6,206	64.96	1,824	26	1.43	29	0	0	0	0	0
2022	18,854	4,058	21.52	9,043	3,509	38.80	3,389	47	1.39	46	2	4.35	7	0	0
2023	18,724	4,474	23.89	8,760	3,547	40.49	3,616	56	1.55	37	1	2.70	0	0	0
2024	20,265	4,905	24.20	9,434	3,943	41.80	3,892	48	1.23	44	1	2.27	2	1	50
2025 (僅 114-1)	9,373	2,036	21.72	4,776	1,878	39.32	2,079	18	0.87	0	0	0	0	0	0

資料來源：原住民族委員會

說明：考生皆免繳報名費。

附件 8-24（第 308 點）新住民發展基金補助辦理新住民及其子女多元文化及語言文化體驗學習情形

單位：件，元

項目 年別	總計		多元文化		語言文化體驗學習	
	件數	補助金額	件數	補助金額	件數	補助金額
2021	101	51,867,624	51	31,606,108	50	20,261,516
2022	93	96,958,459	47	74,680,276	46	22,278,183
2023	75	30,604,598	44	24,701,511	31	5,903,087
2024	85	84,827,256	39	76,503,099	46	8,324,157

資料來源：內政部

說明：新住民發展基金依新住民家庭生活週期及在臺需求規劃辦理更適切之輔導及培力工作，提供經費補助。

附件 8-25（第 319 點）教育部所屬社教機構兒少入館人次統計

單位：人次

社教機構	2021	2022	2023	2024	2025 年 1-6 月
國立自然科學博物館	316,752	459,130	798,683	776,955	342,787
國立臺灣科學教育館	68,537	88,730	224,906	218,561	108,962
國立科學工藝博物館	29,315	170,778	188,352	205,728	85,209
國立海洋生物博物館	178,771	280,037	307,750	250,207	103,736
國立海洋科技博物館	126,684	116,840	128,912	92,486	55,339
國立教育廣播電臺	1,324	2,735	5,515	6,171	1947
國立臺灣藝術教育館	190,242	265,834	266,887	319,128	168,090
國家圖書館	28,175	43,942	51,527	46,471	32,514
總計	939,800	1,428,026	1,972,532	1,915,707	898,584

資料來源：教育部

說明：國家圖書館、國立臺灣圖書館、國立公共資訊圖書館皆為免費入館，其中：

1. 國家圖書館係以政府機關（構）、法人、團體及研究人士為主要服務對象，館藏著重在學術性質的書籍，限制入館年齡須為 16 歲以上，爰本表所提供國家圖書館之資料為 16 至 18 歲之入館人次統計。
2. 國立臺灣圖書館、國立公共資訊圖書館定位為公共圖書館，以全民為服務對象，惟未區分年齡統計入館人次，爰未列入本表。

附件 8-26 （第 319 點）文化部附屬場館兒少入園人次調查統計

單位：人次

場所名稱	2021	2022	2023	2024	2025 (截至 6 月 30 日)	備註
文化資產局	-	-	-	-	-	免票入園，無法統計
影視及流行音樂產業局	-	-	-	-	-	業務性質非屬供民眾入園
國立傳統藝術中心	68,104	44,278	120,814	126,431	120,319	統計宜蘭園區優惠票(6-12 歲)+學生票 及高雄園區(113 年營運)校外文化體驗 入園人次
國父紀念館	-	-	-	-	-	免票入園，無法統計
國立中正紀念堂管理處	72,214	117,985	179,933	214,559	289,426	以兒少參與藝文活動人次概估
國立歷史博物館	0 (閉館整 建中)	0 (閉館整 建中)	0 (閉館整 建中)	24,732	11,228	以 B1 兒童創學空間兒童人次、免票- 未滿六歲兒童、優待票-六歲以上未滿 十二歲兒童以及優惠票-學生按比例概 估。
國立臺灣美術館	57,297	97,486	119,232	150,037	68,000	免票入園，自 110 年起以兒童專區及兒 少藝文活動人次概估。
國立臺灣工藝研究發展中心	-	-	-	-	-	免票入園，無法統計
國立臺灣博物館	109,691	106,714	154,343	138,597	59,092	
國立臺灣史前文化博物館	28,746	42,687	93,251	107,407	51,463	以免票+學生票人次概估
國家人權博物館	33,003	51,834	49,298	49,963	23,748	免票入園，以每年觀眾研究問卷數據 分析中，18 歲以下年齡比例人數計算 得之。
國立臺灣歷史博物館	125,123	201,758	207,088	224,745	103,543	以學生團體、優待票、免票人數按比例 概估
國立臺灣文學館	18,799	47,302	62,288	95,077	24,731	
國立新竹生活美學館	0 (閉館整 建中)	3,106	13,584	13,664	9,214	以藝文活動人次概估
國立彰化生活美學館	12,299	25,382	28,270	13,116	3,812	以藝文活動人次概估

場所名稱	2021	2022	2023	2024	2025 (截至 6 月 30 日)	備註
國立臺南生活美學館	26,095	20,703	13,213	16,487	8,514	以藝文活動人次概估，112 年 7 月至 113 年 8 月因辦理建築立面整修及停車場改善工程，部分空間暫停開放。114 年進行漏水整修及消防管線工程
國立臺東生活美學館	3,100	3,398	4,320	9,600	3,767	
國立臺灣交響樂團	4,339	5,860	8,305	8,459	5,410	以藝文活動人次概估
國家鐵道博物館籌備處	215	388	479	862	252	114 年 7 月 31 日正式第一階段開館，此前僅提供年滿 7 歲以上兒少參與園區導覽，該表填報資訊以導覽資料統計。
國家兒童未來館籌備處	-	-	-	-	-	
國家漫畫博物館籌備處	尚未成立	尚未成立	112 年 12 月 23 日開館試營運	50,069	94,093	試營運階段，免票入園，依參觀人次比例概估 12 歲以下兒童參訪人次。
臺南國家美術館籌備處	-	-	-	-	-	
總計	1,243,277	1,084,901	1,017,144	963,724	617,625	

資料來源：文化部

第九章 特別保護措施

附件 9-1（第 325 點）難民兒少國際援助計畫

年別	事項
2021	透過賑災基金會成立「賑濟烏克蘭專戶」，我國各界捐助烏克蘭難民善款超過新台幣 9 億元。
2023	捐贈烏克蘭布查市興建防空避難所及兒童運動學校。
2023-2024	協助台灣路竹會赴泰北美索及約旦難民營義診，前往當地醫療資源不足區域，為當地民眾及老弱婦孺看診。
2023-2025	協助波蘭熱舒夫市烏克蘭難民學童就學及融入當地，包括援贈 VR 設備及我國產筆記型電腦、協助翻修諮詢中心，以及補助該市府文化機構採購設備。
2024	1. 補助台灣世界展望會辦理「海地緊急回應糧食與營養援助計畫」，給予難民糧食與營養支持，總體共援助 141,710 人，其中包括 61,412 名兒童。 2. 捐贈愛沙尼亞國際發展中心執行「興建失依兒童及寄養家庭住屋計畫」。 3. 捐贈烏克蘭 Okhmatdyt 國家兒童醫院緊急採購物資。
2025	與美慈組織約旦分部共同援助敘利亞難民營計畫(ISHRAK 3.0)，協助青少年少女數位識讀及技能培訓。
2025	1. 補助捷克人道援助組織「救世軍團」項下「鳥巢計畫」烏克蘭青少年庇護所，為孤身在捷克之烏籍兒少提供社群活動，協助融入當地社群。 2. 與捷克人道救援組織 People in Need 合作，協助捷克境內烏克蘭難民，提供青少年及兒童心理輔導與社會支持。
2025	贊助海地政府難民緊急安置計畫。

資料來源：外交部

附件 9-2（第 331 點）原住民族委員會 2024 年度補助原住民健保費經費支出一覽表

單位：人次，元

月份	補助原住民年滿 55 歲及未滿 20 歲保費減免人次及金額統計一覽表				設籍蘭嶼鄉原住民第 2、3 類、第 6 類第 2 目保費減免統計一覽表				總人次	應撥付總金額
	人次	當月保費金額	沖抵更調費	應撥付金額	人次	當月保費金額	沖抵更調費	應撥付金額		
1	56,477	46,650,002	1,014,475	47,664,477	1,253	1,044,723	21,476	1,066,199	57,730	48,730,676
2	57,354	47,374,404	9,615,074	56,989,478	1,250	1,042,697	106,543	1,149,240	58,604	58,138,718
3	54,507	45,022,782	2,103,717	47,126,499	1,284	1,071,207	39,222	1,110,429	55,791	48,236,928
4	54,756	45,228,456	8,505,273	53,733,729	1,304	1,087,550	161,326	1,248,876	56,060	54,982,605
5	54,405	44,938,530	1,087,988	46,746,518	1,314	1,095,553	65,297	1,160,850	55,719	47,907,368
6	55,434	45,788,484	10,022,310	55,810,764	1,334	1,113,465	199,750	1,313,215	56,768	57,123,979
7	54,777	45,245,802	1,949,731	47,195,533	1,331	1,111,500	71,499	1,182,999	56,108	48,378,532
8	53,638	45,658,802	8,321,229	53,980,031	1,330	1,110,326	148,940	1,259,266	54,968	55,239,297
9	54,690	45,173,940	1,976,618	47,150,558	1,332	1,111,952	85,826	1,197,778	56,022	48,348,336
10	55,120	45,529,120	7,279,118	52,808,238	1,329	1,110,595	140,986	1,251,581	56,449	54,059,819
11	54,436	44,964,136	1,746,199	46,710,335	1,306	1,090,558	28,962	1,119,520	55,742	47,829,855
12	55,157	45,559,682	7,560,917	53,120,599	1,332	1,111,007	134,150	1,245,157	56,489	54,365,756
合計	660,751	547,134,140	61,182,649	609,036,759	15,699	13,101,133	1,203,977	14,305,110	676,450	623,341,869

資料來源：原住民族委員會

說明：

1. 保費沖抵補收：追溯自始未加保及中斷保險費開列之追收或追退之保險費淨值。
2. 保費更正調整：投保金額調高或降低之保險費淨值。
3. 為配合政府單位年度結算作業 11 月及 12 月份應撥付金額，係依 10 月當月保費金額據以結算，其與實際應撥付數之差異部分，將於次年度 1 月份保費中沖抵補收。
4. 補助來源：《原住民族委員會補助原住民全民健康保險保險費實施要點》。

附件 9-3（第 332 點）寄養家庭具原住民身分之戶數

單位：戶

年別	寄養家庭	具原住民身分寄養家庭
2021	1,042	103
2022	1,012	91
2023	1,028	103
2024	1,048	109
2025 年 6 月	1,041	102

資料來源：衛生福利部

附件 9-4（第 332 點）原住民兒少安置於寄養家庭及安置機構人數

單位：人

年別	總計	寄養家庭			安置機構
		小計	一般寄養家庭	原住民寄養家庭	
2021	688	263	202	61	425
2022	626	249	189	60	377
2023	587	248	192	56	339
2024	549	229	180	49	320
2025 年 6 月	523	221	182	39	302

資料來源：衛生福利部

說明：原住民兒少未能安置於原住民寄養家庭可能係因考量不同原住民族文化特性，安置時未能媒合到適合之原住民寄養家庭，抑或該轄原住民寄養家庭與兒少存在供需數量落差等。

附件 9-5（第 333 點）新住民發展基金補助辦理新住民人身安全保護及設籍前新住民相關福利及扶助計畫

單位：件，元

項目 年別	總計		新住民人身安全保護		設籍前新住民相關福利及扶助	
	件數	補助金額	件數	補助金額	件數	補助金額
2020	22	12,039,949	10	9,017,932	12	3,022,017
2021	24	13,772,304	11	10,234,280	13	3,538,024
2022	22	15,960,149	10	10,820,237	12	5,139,912
2023	23	15,060,958	10	10,842,141	13	4,218,817
2024	22	13,632,451	10	10,268,196	12	3,364,255

資料來源：內政部

附件 9-6（第 336 點）勞工保險投保人數

單位：人，人次

年別	總計	15-未滿 16 歲	16-未滿 18 歲
2020	21,387	1,341	20,046
2021	21,946	1,500	20,446
2022	24,653	1,649	23,004
2023	25,665	1,555	24,110
2024	25,424	1,508	23,916

按性別（人，2024）

男	14,147	835	13,312
女	11,277	673	10,604

按投保單位所在地區（人次，2024）

臺北市	7,989	261	7,728
新北市	3,190	217	2,973
臺中市	2,911	188	2,723
桃園市	2,690	215	2,475
高雄市	1,942	111	1,831
彰化縣	1,480	86	1,394
臺南市	1,209	105	1,104
其他地區	4,425	334	4,091

按投保單位行業（人次，2024）

住宿及餐飲業	12,807	539	12,268
批發及零售業	6,901	389	6,512
製造業	1,749	154	1,595
教育業	1,239	148	1,091
其他服務業	926	148	778
其他行業	2,214	139	2,075

按月投保薪資（人次，2024）

未達基本工資	20,885	1,149	19,736
基本工資以上	4,951	368	4,583

資料來源：勞動部

說明：

1. 本表資料為各年底在職人數，不含建教生、在職業訓練機構參加訓練者、育嬰留職停薪繼續加保者等。
2. 投保者可能在 2 個以上單位加保，故除性別外之其他分類均為人次資料，細項加總大於等於總計；各分類以人數多寡擇取主要項目排序呈現。
3. 月投保薪資未達基本工資者為部分工時工作者。

附件 9-7 (第 338 點) 未滿 15 歲經地方主管機關審核許可從事勞動案件數

單位：人次(案數)

年別	總計	未滿 6 歲	6-未滿 12 歲	12-未滿 15 歲
2021	809	278	445	86
2022	830	295	441	94
2023	580	202	302	76
2024	478	166	265	47
按性別				
男	239	74	142	23
女	239	92	123	24
按族群分				
非原住民族	447	164	242	41
原住民族	31	2	23	6
按工作地區				
臺北市	261	87	153	21
新北市	88	25	48	15
桃園市	64	43	15	6
新竹縣	23	-	18	5
其他地區	76	12	50	14
按行業				
出版影音及資通訊業	278	53	189	36
專業、科學及技術服務業	101	44	51	6
藝術、娛樂及休閒服務業	24	1	20	3
批發及零售業	70	67	1	2
其他服務業	5	1	4	-

資料來源：勞動部

說明：

1. 本表資料為全年許可案件數，每 1 案為 1 人次。
2. 工作地區為可複選項目，故細項加總大於等於總計。

附件 9-8（第 342 點）各級學校學生自覺有接收到反毒相關訊息普及率

單位：％

年別	選項	國小	國中	高中職	總計	
2021	非法藥物的危害的知識	90.37	93.11	93.06	男	89.51
					女	90.20
	拒絕使用非法藥物的技能	91.46	93.67	92.87	男	89.67
					女	90.02
	尋求反毒、戒毒協助資源的管道與資訊	80.85	86.71	87.26	男	83.55
					女	83.75
2022	非法藥物的危害的知識	92.54	95.55	93.46	男	92.20
					女	91.93
	拒絕使用非法藥物的技能	93.21	95.73	93.68	男	92.58
					女	92.17
	尋求反毒、戒毒協助資源的管道與資訊	89.49	92.42	88.75	男	88.42
					女	87.75
2023	非法藥物的危害的知識	92.14	95.25	93.71	男	92.13
					女	92.58
	拒絕使用非法藥物的技能	93.25	95.62	93.81	男	92.54
					女	93.00
	尋求反毒、戒毒協助資源的管道與資訊	91.41	93.68	92.83	男	90.76
					女	91.65
2024	非法藥物的危害的知識	93.71	95.18	94.54	男	92.61
					女	92.57
	拒絕使用非法藥物的技能	94.20	95.53	94.76	男	93.18
					女	93.06
	尋求反毒、戒毒協助資源的管道與資訊	91.65	93.38	92.05	男	90.95
					女	91.26

資料來源：教育部

說明：國立陽明交通大學「藥物濫用防制認知檢測問卷資料統計分析」採網路匿名問卷填答方式蒐集資料，以全國國小高年級以上學生為對象，採多階段分層群集抽樣（Multi-stages stratified cluster sampling method），最後抽出率達全國學生數 5%，每年有效樣本約 10 萬份以上。

附件 9-9（第 342 點）校園安全通報藥物濫用學生人數

單位：人

年別		總計	國小	國中	高中職
2021	男	302	2	101	199
	女	107	0	58	49
2022	男	241	2	88	151
	女	62	0	24	38
2023	男	321	4	128	189
	女	59	0	28	31
2024	男	392	3	110	279
	女	111	5	72	34

資料來源：教育部

說明：

- 1.濫用藥物係指「非以醫療為目的」，在未經醫師處方或指示情況下，使用《毒品危害防制條例》所稱之毒品者。
- 2.高中以下學校藥物濫用學生校安通報個案－主動求助（自我坦承）情形：2021 年計 94 人，佔整體通報比率 22.98%（全年通報數 409 人）。2022 年計 87 人，佔整體通報比率 28.71%（全年通報數 303 人）。2023 年計 107 人，佔整體通報比率 28.16%（全年通報數 380 人）。2024 年計 146 人，佔整體通報比率 29.03%（全年通報數 503 人）。

附件 9-10（第 344 點）毒品防制基金各部會執行成效

單位：千元

機關	計畫名稱	年別	金額(千元)	執行成效
衛生福利部	《兒少拒毒預防個案輔導及家長親職教育計畫》	2021	48,347	<ol style="list-style-type: none"> 1. 積極輔導地方政府強化非在學兒少施用第3、4級毒品個案之輔導與處遇工作，針對個案進行個別會談、連結心理輔導與治療，2021年度受理兒少施用毒品通報個案共計782人，依規定進行相關調查、評估、處置、轉介達100%。 2. 為強化家長對兒少身心健康照顧之責任，藉由親職教育提升家長支持及陪伴兒少拒毒、戒毒之能力，通知兒少藥物濫用家長親職教育服務人數計729人，實際提供人數計631人，比率達86.55%。 3. 兒少非在學施用第3級、第4級毒品個案計329人，並由縣市政府自行或委託民間團體提供輔導，追蹤輔導比率達92%，提供服務次數達12,487人次。
	《藥物濫用兒少家庭及社區預防與建構在地支持網絡計畫》	2022	47,473	<ol style="list-style-type: none"> 1. 積極輔導地方政府強化非在學兒少施用第3、4級毒品個案之輔導與處遇工作，針對個案進行個別會談、連結心理輔導與治療，2022年度受理兒少施用毒品通報個案共計686人，依規定進行相關調查、評估、處置、轉介達100%。 2. 為強化家長對兒少身心健康照顧之責任，藉由親職教育提升家長支持及陪伴兒少拒毒、戒毒之能力，兒少藥物濫用人數計630人，實際通知兒少藥物濫用家長親職教育服務人數計524人，比率達83.2%。 3. 兒少非在學施用第3級、第4級毒品個案計296人，並由縣市政府自行或委託民間團體提供輔導，追蹤輔導比率達9成1，提供服務次數達1萬2,356人次。

機關	計畫名稱	年別	金額(千元)	執行成效
衛生福利部	《藥物濫用兒少家庭及社區預防與建構在地支持網絡計畫》	2023	47,473	<ol style="list-style-type: none"> 積極輔導地方政府強化非在學兒少施用第3、4級毒品個案之輔導與處遇工作，針對個案進行個別會談、連結心理輔導與治療，2023年度受理兒少施用毒品通報個案共計415人，依規定進行相關調查、評估、處置、轉介達100%。 為強化家長對兒少身心健康照顧之責任，藉由親職教育提升家長支持及陪伴兒少拒毒、戒毒之能力，兒少藥物濫用人數計298人，實際通知兒少藥物濫用家長親職教育服務人數計244人，比率達81.9%，提供540小時家長親職教育服務。 兒少非在學施用第3級、第4級毒品個案計225人，2023年由縣市政府自行或委託民間團體提供輔導，追蹤輔導比率達100%，提供服務次數達5,387人次。
	《司法矯治涉毒少年家庭及社區預防與建構在地支持網絡計畫》	2024	44,173	<p>補助地方政府推動司法矯治涉毒少年家庭支持服務計畫，對司法矯治少年家庭及早關懷與介入，經矯正學校轉介本服務方案提供少年家庭相關服務，與案家建立關係，服務內容包含電訪、家訪、會談、視訊、社群網絡及信件聯繫，提供陪同至矯正學校會面與接見、陪同出庭、連結資源（經濟與物資扶助）、法律諮詢等服務資源，透過協助少年及其家庭關係之修復，為少年出校後重返家庭及重新適應社會做準備。2024年補助15縣市，共提供服務847個案家，提供會談26,338次；連結(轉介)多元資源計服務1,881次；辦理心理輔導及治療、團體活動、外展活動、經濟扶助、親職教育諮詢及其他服務等，計服務12,234次；辦理專業人員知能教育訓練、實地輔導與研討會計55場；2024年經矯正學校新增轉介411案，共提供追蹤輔導411案，服務比率達100%。</p>
	《司法矯治涉毒少年家庭及社區預防與建構在地支持網絡計畫》	2025年11月	47,012	<p>補助地方政府社政單位結合民間團體發展服務方案，受理矯正學校轉介之少年及其家庭，提供家庭支持性服務，並依規定進行相關評估、處置、陪同面會訪視、資源連結等工作，促進少年及家庭關係之聯繫，以利少年順利復歸社會。2025年截至11月底，計接獲轉介414名少年，並進行相關評估、訪視及提供家庭性支持服務。</p>

機關	計畫名稱	年別	金額(千元)	執行成效
衛生福利部	《司法安置涉毒少年貫穿式服務計畫》	2023	26,656	<ol style="list-style-type: none"> 1. 補助3家兒童及少年安置及教養機構針對專業人員辦理13場教育訓練、4場個案研討及外聘督導，計288人次受益；另對是類司法安置涉毒少年辦理毒品防治宣導、用毒議題小團體及相關系列課程共10場次，計427人次受益。 2. 補助7縣市聘用專責社工，提供個案服務計42案；訪視輔導752人次；家庭支持或親職活動17人次；家庭支持關懷活動10人次；社會暨心理評估與處置、諮商及治療29人次；經濟扶助(生活輔導費、臨時住宿費及交通費補助)20人次；支持性及創新團體活動170人次；教育訓練研習30人次；個案研討及方案評估督導82人次。
	《司法安置涉毒少年貫穿式服務計畫》	2024	16,159	<ol style="list-style-type: none"> 1. 補助2家兒童及少年安置及教養機構針對專業人員辦理8場教育訓練、12場個案研討及外聘督導，計81人次受益；另對母體垂直感染毒品之嬰幼兒辦理物理治療、遊戲治療等多元課程86場次，計687人次受益。 2. 補助6縣市聘用專責社工，提供個案服務計49案；訪視輔導843人次；家庭支持或親職活動83人次；社會暨心理評估與處置、諮商及治療29人次；經濟扶助(生活輔導費、臨時住宿費及交通費補助)26人次；支持性及創新團體活動256人次；教育訓練研習20人次；個案研討及方案評估督導35人次。
	《司法安置涉毒少年貫穿式服務計畫》	2025年11月	6,801	<p>主要係強化安置機構及團體家庭照顧司法安置涉毒少年之量能，提供家庭失功能之涉毒少年替代性照顧，並提供司法安置涉毒少年家庭支持服務，依其需求引進相關資源，以協助少年返家適應及復歸社會。2025年截至11月底，已補助6個兒少安置機構與民間團體提供服務。</p>

機關	計畫名稱	年別	金額(千元)	執行成效
教育部	《防制學生藥物濫用多元適性教育活動補助實施計畫》 (2019年名稱：《偏遠地區學生多元適性教育活動補助計畫》)	2021	29,617	補助98所學校規劃辦理多元適性活動，使學生留在學校人員得以關照之場域內，避免在外遊蕩，降低產生偏差行為與接觸毒品之機率，參加人數共計3,304人。
		2022	32,438	補助107所學校規劃辦理多元適性活動，使學生留在學校人員得以關照之場域內，避免在外遊蕩，降低產生偏差行為與接觸毒品之機率，參加人數共計4,184人。
		2023	34,990	補助107所學校規劃辦理多元適性活動，使學生留在學校人員得以關照之場域內，避免在外遊蕩，降低產生偏差行為與接觸毒品之機率，參加人數共計4,578人。
		2024	36,730	補助108所學校規劃辦理多元適性活動，使學生留在學校人員得以關照之場域內，避免在外遊蕩，降低產生偏差行為與接觸毒品之機率，參加人數共計4,814人。
		2025年11月	36,730	補助118所學校規劃辦理多元適性活動，使學生留在學校人員得以關照之場域內，避免在外遊蕩，降低產生偏差行為與接觸毒品之機率。
內政部	少年輔導委員會辦理《少年毒品防制宣導計畫》	2021	1,152	補助各地方少年輔導委員會辦理毒品防制宣導活動，共計辦理活動117場次，受益7萬2,252人次。
		2022	1,983	補助各地方少年輔導委員會辦理毒品防制宣導活動，共計辦理活動187場次，受益3萬0,247人次。
		2023	2,267	補助各地方少年輔導委員會辦理毒品防制宣導活動，共計辦理活動230場次，受益3萬3,881人次。
		2024	2,882	補助各地方少年輔導委員會辦理毒品防制宣導活動，共計辦理活動184場次，受益人次3萬5,444人。
		2025年11月	3,206	補助各地方少年輔導委員會辦理毒品防制宣導活動，共計辦理活動190場宣導活動、29場各類講座及14場聯繫會議，受益人次達31,225人。

機關	計畫名稱	年別	金額(千元)	執行成效
內政部	少年輔導委員會辦理《少年毒品防制輔導計畫》	2021	4,302	補助各地方少年輔導委員會針對施用毒品及有施用毒品之虞青少年辦理輔導相關活動，共計辦理輔導課程講座377場，受益4,488人次。
		2022	17,587	補助各地方少年輔導委員會針對施用毒品及有施用毒品之虞青少年辦理輔導相關活動，共計辦理輔導課程講座356場次，受益人次2萬2,777人次。
		2023	7,944	補助各地方少年輔導委員會針對施用毒品及有施用毒品之虞青少年辦理輔導相關活動，共計辦理宣導活動計149場次、輔導活動(少年輔導課程、親職講座、諮商服務、教育訓練及團體或個別督導)計450場次、跨網絡聯繫會議暨個案研討會議59場次，辦理急難救助案件計14件，總輔導人次計8,705人次，受益人次總計為5萬7,315人次。
		2024	7,895	補助各地方少年輔導委員會針對施用毒品及有施用毒品之虞青少年辦理輔導相關活動，共計辦理宣導活動計93場次、輔導活動(少年輔導課程、親職講座、諮商服務、教育訓練及團體或個別督導)計600場次、跨網絡聯繫會議暨個案研討會議69場次，辦理急難救助案件計28件，受益人次總計為2萬7,640人次。
		2025年11月	7,895	補助各地方少年輔導委員會針對施用毒品及有施用毒品之虞青少年辦理輔導相關活動，共計辦理99場宣導活動、408場輔導課程及68場網絡聯繫會議，接受輔導之少年計11,021人次，各類活動受益人次達83,343人。
	曝險少年輔導天使同心計畫	2022	4,960	辦理各類型暑期營隊，包含探索律動營計辦理4場次，受益人次計96人次，多媒體製作營計辦理4場次，受益人次計80人次，「2022年 CIB 反毒電競大賽」計辦理3場次，受益人次（含觸及人數）約700人次。
		2023	1,590	辦理「2023年 CIB 反毒電競大賽」計辦理3場次，活動受益人次達335人次。
		2024	3,572	辦理「多媒體製作營」計辦理4場次完竣，活動受益人次達100人次。

資料來源：法務部

說明：毒品防制基金係 2019 年 1 月成立。

附件 9-11 (第 344 點) 地方檢察署辦理毒品製造、販賣及運輸案件偵查終結情形

單位：人

年別	項目別	總計	起訴		緩起訴 處分	不起訴處分		其他
			通常程序 提起公訴	聲請簡易 判決處刑		依職權	一般	
2021	少年	335	312	-	-	-	11	12
	18歲以上	13,059	8,836	-	-	-	2,833	1,390
2022	少年	302	280	-	-	-	16	6
	18歲以上	12,858	8,354	-	-	-	2,830	1,674
2023	少年	218	201	-	-	-	13	4
	18歲以上	12,285	8,342	-	-	-	2,502	1,441
2024	少年	218	203	-	-	-	8	7
	18歲以上	11,995	8,011	-	-	-	2,499	1,485
2025 1至6月	少年	101	97	-	-	-	4	-
	18歲以上	6,153	4,149	-	-	-	1,233	771

資料來源：法務部

說明：少年犯係指依據《少事法》第 27 條，14 歲以上未滿 18 歲之少年觸犯刑罰法律，且犯最輕本刑 5 年以上有期徒刑之罪者或事件繫屬後已滿 20 歲，或犯罪情節重大，參酌其品行、性格、經歷等情狀，以受刑事處分為適當，經少年法院裁定移送地方檢察署偵辦者，不包含保護事件。

附件 9-12 (第 344 點) 少年矯正學校針對施用毒品少年處遇執行情形統計

單位：人，場

年別	2021			2022			2023			2024		
執行處遇 機關名稱	小團體 課程 (人數)	家屬參 與相關 課程 (人數)	個案研 討會/ 課程檢 討/復 歸轉銜 會議 (場次)	小團體 課程 (人數)	家屬參 與相關 課程 (人數)	個案研 討會/ 課程檢 討/復 歸轉銜 會議 (場次)	小團體 課程 (人數)	家屬參 與相關 課程 (人數)	個案研 討會/ 課程檢 討/復 歸轉銜 會議 (場次)	小團體 課程 (人數)	家屬參 與相關 課程 (人數)	個案研 討會/ 課程檢 討/復 歸轉銜 會議 (場次)
敦品中學	26	31	4	57	0	2	68	0	2	123	0	3
勵志中學	63	1	7	44	16	7	47	12	3	62	6	4
誠正中學	116	9	19	86	0	6	99	0	8	47	2	7
明陽中學	28	0	13	32	0	4	8	0	3	2	0	4

資料來源：法務部

附件 9-13（第 348 點）地方法院少年保護審理事件違反毒品危害防制條例及施用毒品或迷幻物品且以保護處分終結之少年兒童行為時年齡與性別

單位：人

年別	性別	施用毒品或迷幻物品之行為而尚未觸犯 刑罰法律								違反毒品危害防制條例等觸犯刑罰法律 之行為							
		總計	未滿 12 歲	12 歲 以上 13 歲 未滿	13 歲 以上 14 歲 未滿	14 歲 以上 15 歲 未滿	15 歲 以上 16 歲 未滿	16 歲 以上 17 歲 未滿	17 歲 以上 18 歲 未滿	總計	未滿 12 歲	12 歲 以上 13 歲 未滿	13 歲 以上 14 歲 未滿	14 歲 以上 15 歲 未滿	15 歲 以上 16 歲 未滿	16 歲 以上 17 歲 未滿	17 歲 以上 18 歲 未滿
2021	計	302	-	1	7	39	41	93	121	197	-	1	3	27	25	54	87
	男	222	-	-	1	21	28	79	93	152	-	1	1	17	18	43	72
	女	80	-	1	6	18	13	14	28	45	-	-	2	10	7	11	15
2022	計	236	-	-	4	24	39	70	99	155	-	1	6	14	27	40	67
	男	195	-	-	1	17	32	57	88	128	-	1	4	11	23	34	55
	女	41	-	-	3	7	7	13	11	27	-	-	2	3	4	6	12
2023	計	207	-	2	3	12	39	64	87	145	-	-	5	8	29	35	68
	男	185	-	1	3	11	36	57	77	123	-	-	3	7	25	31	57
	女	22	-	1	-	1	3	7	10	22	-	-	2	1	4	4	11
2024	計	48	-	-	3	3	6	17	19	137	-	1	3	10	27	35	61
	男	44	-	-	2	3	5	16	18	115	-	-	3	7	17	32	56
	女	4	-	-	1	-	1	1	1	22	-	1	-	3	10	3	5
2025 1-6 月	計	33	-	-	-	4	5	9	15	121	-	2	4	9	16	41	49
	男	28	-	-	-	2	4	7	15	84	-	2	2	7	8	29	36
	女	5	-	-	-	2	1	2	-	37	-	-	2	2	8	12	13

資料來源：司法院

說明：

- 1.少年及兒童之性別資料係接收自審判系統。
- 2.少年及兒童之年齡係接收自調保系統之「少年兒童保護調查資料」。
- 3.本表資料內容格式係依少家廳需求編製。
- 4.2023 年 7 月 1 日起實施曝險少年行政輔導先行新制，對於「施用毒品或迷幻物品之行為而尚未觸犯刑罰法律」之少年先行輔導，如有必要方進入法院處理，故 2024 年以後相關人數大幅減少。

附件 9-14 (第 348 點) 地方法院少年刑事案件違反毒品危害防制條例之少年兒童行為時年齡
與性別

單位：人

年別	性別	製造運輸販賣第一級毒品								
		總計	未滿 12 歲	12 歲 以上 13 歲未滿	13 歲 以上 14 歲未滿	14 歲 以上 15 歲未滿	15 歲 以上 16 歲未滿	16 歲以 上 17 歲 未滿	17 歲 以上 18 歲未滿	不詳
2021	計	3	-	-	-	-	-	3	-	-
	男	2	-	-	-	-	-	2	-	-
	女	1	-	-	-	-	-	1	-	-
2022	計	-	-	-	-	-	-	-	-	-
	男	-	-	-	-	-	-	-	-	-
	女	-	-	-	-	-	-	-	-	-
2023	計	1	-	-	-	-	-	1	-	-
	男	1	-	-	-	-	-	1	-	-
	女	-	-	-	-	-	-	-	-	-
2024	計	-	-	-	-	-	-	-	-	-
	男	-	-	-	-	-	-	-	-	-
	女	-	-	-	-	-	-	-	-	-
2025 1-6 月	計	-	-	-	-	-	-	-	-	-
	男	-	-	-	-	-	-	-	-	-
	女	-	-	-	-	-	-	-	-	-

(續下表)

單位：人

年別	性別	製造運輸販賣第二級毒品								
		總計	未滿 12 歲	12 歲 以上 13 歲未滿	13 歲 以上 14 歲未滿	14 歲以 上 15 歲 未滿	15 歲 以上 16 歲未滿	16 歲以 上 17 歲 未滿	17 歲 以上 18 歲未滿	不詳
2021	計	13	-	-	-	-	2	5	6	-
	男	12	-	-	-	-	2	5	5	-
	女	1	-	-	-	-	-	-	1	-
2022	計	15	-	-	-	1	3	5	6	-
	男	14	-	-	-	1	3	5	5	-
	女	1	-	-	-	-	-	-	1	-
2023	計	7	-	-	-	1	-	4	2	-
	男	7	-	-	-	1	-	4	2	-
	女	-	-	-	-	-	-	-	-	-
2024	計	12	-	-	-	-	4	1	7	-
	男	9	-	-	-	-	3	1	5	-
	女	3	-	-	-	-	1	-	2	-
2025 1-6 月	計	14	-	-	-	1	5	2	6	-
	男	12	-	-	-	1	4	2	5	-
	女	2	-	-	-	-	1	-	1	-

(續下表)

單位：人

年別	性別	其他製造、運輸、販賣毒品								
		總計	未滿 12 歲	12 歲 以上 13 歲未滿	13 歲 以上 14 歲未滿	14 歲 以上 15 歲未滿	15 歲 以上 16 歲未滿	16 歲 以上 17 歲未滿	17 歲 以上 18 歲未滿	不詳
2021	計	196	-	-	-	13	35	65	82	1
	男	180	-	-	-	11	33	61	74	1
	女	16	-	-	-	2	2	4	8	-
2022	計	222	-	-	-	27	40	59	94	2
	男	202	-	-	-	24	37	52	87	2
	女	20	-	-	-	3	3	7	7	-
2023	計	156	-	-	-	19	24	45	68	-
	男	145	-	-	-	17	23	39	66	-
	女	11	-	-	-	2	1	6	2	-
2024	計	155	-	-	-	9	27	50	68	1
	男	144	-	-	-	9	26	46	62	1
	女	11	-	-	-	-	1	4	6	-
2025 1-6 月	計	85	-	-	-	8	11	27	39	-
	男	80	-	-	-	7	11	24	38	-
	女	5	-	-	-	1	-	3	1	-

說明：本表「其他製造、運輸、販賣毒品」罪名係包含被告違反毒品危害防制條例第 4 條第 3、4、5 項及第 5 條第 2、3、4 項者。

(續下表)

單位：人

年別	性別	毒品(施用)								
		總計	未滿 12 歲	12 歲 以上 13 歲未滿	13 歲 以上 14 歲未滿	14 歲 以上 15 歲未滿	15 歲 以上 16 歲未滿	16 歲以 上 17 歲 未滿	17 歲 以上 18 歲未滿	不詳
2021	計	-	-	-	-	-	-	-	-	-
	男	-	-	-	-	-	-	-	-	-
	女	-	-	-	-	-	-	-	-	-
2022	計	-	-	-	-	-	-	-	-	-
	男	-	-	-	-	-	-	-	-	-
	女	-	-	-	-	-	-	-	-	-
2023	計	-	-	-	-	-	-	-	-	-
	男	-	-	-	-	-	-	-	-	-
	女	-	-	-	-	-	-	-	-	-
2024	計	-	-	-	-	-	-	-	-	-
	男	-	-	-	-	-	-	-	-	-
	女	-	-	-	-	-	-	-	-	-
2025 1-6 月	計	-	-	-	-	-	-	-	-	-
	男	-	-	-	-	-	-	-	-	-
	女	-	-	-	-	-	-	-	-	-

(續下表)

單位：人

年別	性別	毒品(其他)								
		總計	未滿 12 歲	12 歲 以上 13 歲未滿	13 歲 以上 14 歲未滿	14 歲 以上 15 歲未滿	15 歲 以上 16 歲未滿	16 歲 以上 17 歲未滿	17 歲 以上 18 歲未滿	不詳
2021	計	-	-	-	-	-	-	-	-	-
	男	-	-	-	-	-	-	-	-	-
	女	-	-	-	-	-	-	-	-	-
2022	計	1	-	-	-	-	-	-	1	-
	男	1	-	-	-	-	-	-	1	-
	女	-	-	-	-	-	-	-	-	-
2023	計	-	-	-	-	-	-	-	-	-
	男	-	-	-	-	-	-	-	-	-
	女	-	-	-	-	-	-	-	-	-
2024	計	-	-	-	-	-	-	-	-	-
	男	-	-	-	-	-	-	-	-	-
	女	-	-	-	-	-	-	-	-	-
2025 1-6 月	計	-	-	-	-	-	-	-	-	-
	男	-	-	-	-	-	-	-	-	-
	女	-	-	-	-	-	-	-	-	-

資料來源：司法院

說明：

- 1.被告之性別資料係接收自審判系統。
- 2.被告之年齡係接收自調保系統之「少年兒童保護調查資料」。刑事訴訟案件被告判決有罪、免刑並交付保護處分或免刑，則需登錄「少年兒童保護調查資料」；年齡為「不詳」係被告非前述之裁判結果或其他原因調保系統無該資料者。
- 3.本表資料格式係依少家廳需求編製。

附件 9-15 (第 358 點) 財團法人法律扶助基金會就少年事件准予扶助之件數

單位：件

2021 年					
分會名稱	申請件數	准予扶附件數			
		男性	女性	合計	具原住民身分者
臺北分會	142	86	36	122	20
新北分會	195	97	63	160	26
士林分會	77	44	18	62	13
桃園分會	321	243	58	301	48
新竹分會	23	6	12	18	5
苗栗分會	16	12	4	16	5
臺中分會	91	50	21	71	19
彰化分會	91	73	10	83	4
南投分會	38	16	14	30	7
雲林分會	33	23	6	29	0
嘉義分會	26	12	5	17	4
臺南分會	169	116	43	159	7
高雄分會	78	36	31	67	8
橋頭分會	59	29	20	49	6
屏東分會	80	45	24	69	21
臺東分會	39	26	13	39	27
花蓮分會	117	80	20	100	51
宜蘭分會	22	6	9	15	4
基隆分會	35	21	9	30	4
澎湖分會	3	0	2	2	0
金門分會	8	6	0	6	0
馬祖分會	0	0	0	0	0
原住民族法律 服務中心	2	0	2	2	2
總計	1665	1027	420	1447	281

(續下表)

單位：件

2022 年					
分會名稱	申請件數	准予扶助件數			
		男性	女性	合計	具原住民身分者
臺北分會	172	98	33	131	8
新北分會	216	100	76	176	34
士林分會	97	60	22	82	9
桃園分會	321	237	61	298	47
新竹分會	38	9	17	26	7
苗栗分會	26	19	5	24	9
臺中分會	165	95	38	133	29
彰化分會	115	82	23	105	0
南投分會	26	12	7	19	4
雲林分會	65	48	9	57	6
嘉義分會	25	11	6	17	2
臺南分會	201	136	48	184	10
高雄分會	82	34	32	66	10
橋頭分會	54	20	20	40	8
屏東分會	94	56	29	85	20
臺東分會	40	18	20	38	28
花蓮分會	101	59	26	85	59
宜蘭分會	24	13	8	21	12
基隆分會	22	8	11	19	0
澎湖分會	4	1	2	3	1
金門分會	0	0	0	0	0
馬祖分會	0	0	0	0	0
原住民族法律 服務中心	4	2	2	4	4
總計	1892	1118	495	1613	307

(續下表)

單位：件

2023 年					
分會名稱	申請件數	准予扶助件數			
		男性	女性	合計	具原住民身分者
臺北分會	150	82	29	111	19
新北分會	214	83	72	155	35
士林分會	99	68	18	86	9
桃園分會	288	212	47	259	49
新竹分會	31	12	14	26	11
苗栗分會	17	9	8	17	9
臺中分會	159	68	42	110	30
彰化分會	118	74	30	104	3
南投分會	21	7	8	15	4
雲林分會	60	43	11	54	4
嘉義分會	40	14	7	21	2
臺南分會	238	168	53	221	14
高雄分會	119	56	31	87	13
橋頭分會	43	19	15	34	9
屏東分會	79	36	30	66	24
臺東分會	71	53	16	69	45
花蓮分會	141	80	47	127	88
宜蘭分會	31	13	9	22	12
基隆分會	34	18	8	26	5
澎湖分會	2	1	1	2	0
金門分會	2	2	0	2	0
馬祖分會	3	0	3	3	1
原住民族法律 服務中心	9	7	2	9	9
總計	1969	1125	501	1626	395

(續下表)

單位：件

2024 年					
分會名稱	申請件數	准予扶助件數			
		男性	女性	合計	具原住民身分者
臺北分會	166	98	42	140	19
新北分會	221	97	83	180	40
士林分會	90	59	18	77	8
桃園分會	263	178	49	227	50
新竹分會	47	22	17	39	16
苗栗分會	21	14	4	18	2
臺中分會	121	55	29	84	30
彰化分會	140	96	21	117	2
南投分會	32	18	9	27	9
雲林分會	66	42	16	58	6
嘉義分會	18	4	6	10	0
臺南分會	268	169	67	236	17
高雄分會	104	58	26	84	6
橋頭分會	67	29	27	56	16
屏東分會	81	33	34	67	22
臺東分會	79	42	34	76	51
花蓮分會	129	77	42	119	75
宜蘭分會	34	19	7	26	8
基隆分會	35	12	16	28	10
澎湖分會	3	1	1	2	1
金門分會	7	7	0	7	0
馬祖分會	3	0	3	3	1
原住民族法律 服務中心	7	4	3	7	7
總計	2002	1134	554	1688	396

(續下表)

單位：件

2025 年 1-6 月					
分會名稱	申請件數	准予扶件數			
		男性	女性	合計	具原住民身分者
臺北分會	88	42	23	65	7
新北分會	150	46	54	100	21
士林分會	50	24	8	32	6
桃園分會	165	113	33	146	25
新竹分會	15	9	2	11	4
苗栗分會	10	2	4	6	0
臺中分會	74	35	15	50	20
彰化分會	48	33	9	42	2
南投分會	17	11	3	14	2
雲林分會	47	36	7	43	5
嘉義分會	13	5	4	9	3
臺南分會	97	65	21	86	4
高雄分會	84	36	22	58	10
橋頭分會	43	20	8	28	8
屏東分會	51	21	16	37	15
臺東分會	23	13	7	20	16
花蓮分會	59	39	15	54	40
宜蘭分會	18	10	2	12	4
基隆分會	18	6	6	12	3
澎湖分會	2	0	0	0	0
金門分會	2	1	1	2	0
馬祖分會	0	0	0	0	0
原住民族法律服務中心	8	8	0	8	8
總計	1082	575	260	835	203

資料來源：司法院

說明：

1. 各地區之原住民族，如有法律扶助需求，可就近向所在地之基金會各分會申請扶助，非僅得使用原住民族法律服務中心之資源。
2. 本表為 12 歲以上 18 歲未滿之少年有《少事法》第 3 條第 1 項第 1 款觸犯刑罰法律之少年保護事件及少年刑事案件准予扶助之件數。

附件 9-16（第 358 點）財團法人法律扶助基金會就少年事件准予扶助之案由分析

單位：件

年別	2021		2022		2023		2024		2025 年 1 至 6 月	
排序	案由	件數	案由	件數	案由	件數	案由	件數	案由	件數
1	妨害性自主罪	513	妨害性自主罪	577	妨害性自主罪	550	妨害性自主罪	523	妨害性自主罪	209
2	傷害罪	227	傷害罪	199	傷害罪	214	兒童及少年性剝削防制條例	242	兒童及少年性剝削防制條例	119
3	毒品危害防制條例	203	詐欺背信及重利罪	169	兒童及少年性剝削防制條例	190	傷害罪	195	傷害罪	106
4	詐欺背信及重利罪	134	毒品危害防制條例	168	詐欺背信及重利罪	185	詐欺背信及重利罪	181	詐欺背信及重利罪	101
5	兒童及少年性剝削防制條例	87	兒童及少年性剝削防制條例	167	毒品危害防制條例	118	毒品危害防制條例	149	毒品危害防制條例	89
總計	1164		1280		1257		1290		624	

資料來源：司法院

說明：

1. 本表所稱「少年事件」係指 12 歲以上 18 歲未滿之少年有《少事法》第 3 條第 1 項第 1 款觸犯刑罰法律之少年保護事件及少年刑事案件。
2. 表列統計件數係為准予扶助件數較多之前 5 名。

附件 9-17（第 360 點）少年刑事案件數統計

單位：件

年別	受理件數合計	新收件數	舊收件數
2021	858	687	171
2022	973	773	200
2023	834	634	200
2024	938	749	189
2025 年 1-6 月	582	395	187

資料來源：司法院

說明：本表資料係一、二審期間 14 歲以上 18 歲未滿少年刑事案件新收與舊受年度受（處）理件數統計。

附件 9-18（第 360 點）地方法院少年刑事第一審訴訟案件被告經判處有期徒刑或拘役統計

1. 占總人數之比率—按年齡及性別分

單位：人，%

年別	年齡別	總人數 A	判處有 期徒刑 或拘役 之人數 B	占比 B/A*100	男性人 數 A	判處有 期徒刑 或拘役 之人數 B	占比 B/A*100	女性人 數 A	判處有 期徒刑 或拘役 之人數 B	占比 B/A*100
2021	合計	387	367	94.8	358	339	94.7	29	28	96.6
	12 歲至未 滿 15 歲	-	-	--	-	-	--	-	-	--
	15 歲至未 滿 18 歲	147	146	99.3	131	130	99.2	16	16	100.0
	18 歲以上	240	221	92.1	227	209	92.1	13	12	92.3
2022	合計	425	397	93.4	394	371	94.2	31	26	83.9
	12 歲至未 滿 15 歲	-	-	--	-	-	--	-	-	--
	15 歲至未 滿 18 歲	137	136	99.3	128	127	99.2	9	9	100.0
	18 歲以上	288	261	90.6	266	244	91.7	22	17	77.3
2023	合計	351	318	90.6	333	301	90.4	18	17	94.4
	12 歲至未 滿 15 歲	-	-	--	-	-	--	-	-	--
	15 歲至未 滿 18 歲	86	84	97.7	82	80	97.6	4	4	100.0
	18 歲以上	265	234	88.3	251	221	88.0	14	13	92.9
2024	合計	394	358	90.9	363	331	91.2	31	27	87.1
	12 歲至未 滿 15 歲	-	-	--	-	-	--	-	-	--
	15 歲至未 滿 18 歲	121	120	99.2	110	109	99.1	11	11	100.0
	18 歲以上	273	238	87.2	253	222	87.7	20	16	80.0
2025 1-6 月	合計	220	202	91.8	197	181	91.9	23	21	91.3
	12 歲至未 滿 15 歲	-	-	--	-	-	--	-	-	--
	15 歲至未 滿 18 歲	66	64	97.0	60	58	96.7	6	6	100.0
	18 歲以上	154	138	89.6	137	123	89.8	17	15	88.2

資料來源：司法院

說明：

1. 本表性別及出生日期資料係介接自審判系統，年齡係以被告出生日期至案件終結日期計算。
2. 本表「-」表示數值為 0，「--」表示數值無意義。

2. 平均刑度—按年齡及性別分

單位：月，日

年別	年齡別	有期徒刑平均刑度(月)			拘役平均刑度(日)		
		計	男	女	計	男	女
2021	合計	20.7	20.6	23.4	25.0	28.0	10.0
	12 歲至未滿 15 歲	--	--	--	--	--	--
	15 歲至未滿 18 歲	23.6	23.6	23.3	--	--	--
	18 歲以上	18.7	18.5	23.4	25.0	28.0	10.0
2022	合計	20.6	20.4	22.2	41.0	41.0	--
	12 歲至未滿 15 歲	--	--	--	--	--	--
	15 歲至未滿 18 歲	21.5	21.7	18.4	--	--	--
	18 歲以上	20.2	20.0	23.5	41.0	41.0	--
2023	合計	21.0	21.3	15.7	35.4	35.4	--
	12 歲至未滿 15 歲	--	--	--	--	--	--
	15 歲至未滿 18 歲	23.4	23.5	21.7	--	--	--
	18 歲以上	20.2	20.6	13.1	35.4	35.4	--
2024	合計	21.4	21.4	20.4	29.1	29.1	--
	12 歲至未滿 15 歲	--	--	--	--	--	--
	15 歲至未滿 18 歲	24.6	24.1	31.4	59.0	59.0	--
	18 歲以上	20.3	20.5	15.8	24.9	24.9	--
2025 1-6 月	合計	19.4	19.2	22.1	29.8	29.8	--
	12 歲至未滿 15 歲	--	--	--	--	--	--
	15 歲至未滿 18 歲	24.8	25.0	21.9	25.0	25.0	--
	18 歲以上	17.6	17.3	22.2	32.3	32.3	--

資料來源：司法院

說明：

- 1.本表資料範圍係地方法院少年刑事第一審訴訟案件終結，被告任一罪經判處有期徒刑或拘役者。
- 2.本表性別及出生日期資料係介接自審判系統，年齡係以被告出生日期至案件終結日期計算。
- 3.本表「--」表示數值無意義。

附件 9-19（第 361 點）地方法院少年及兒童保護事件調查終結情形

單位：人

年別	行為別	總計	移送檢察署				不付審理							開始 審理	其他（含 移送（轉） 管轄、協 尋、併辦）
			合計	犯最輕本 刑為 5 年 以上有期 徒刑之罪	事件繫 屬後已 滿 20 歲	犯罪 情節 重大	合計	應不付 審理	情節輕微不付審理						
									小計	轉介 輔導	交付 管教	告誡	其他		
2021	總計	20,973	418	330	71	17	5,916	3,580	2,336	106	1,435	794	1	11,199	3,440
	少年觸犯刑罰法令事件	20,320	418	330	71	17	5,756	3,442	2,314	104	1,426	783	1	10,768	3,378
	少年曝險行為事件	648	-	-	-	-	157	135	22	2	9	11	-	431	60
	兒童觸犯刑罰法令事件	5	-	-	-	-	3	3	-	-	-	-	-	-	2
2022	總計	23,787	395	294	93	8	7,358	4,715	2,643	131	1,544	968	-	12,437	3,597
	少年觸犯刑罰法令事件	23,099	395	294	93	8	7,172	4,565	2,607	123	1,534	950	-	12,012	3,520
	少年曝險行為事件	684	-	-	-	-	182	146	36	8	10	18	-	425	77
	兒童觸犯刑罰法令事件	4	-	-	-	-	4	4	-	-	-	-	-	-	-
2023	總計	25,681	428	299	120	9	7,901	4,943	2,958	105	1,574	1,279	-	12,760	4,592
	少年觸犯刑罰法令事件	25,144	428	299	120	9	7,760	4,825	2,935	100	1,570	1,265	-	12,429	4,527
	少年曝險行為事件	535	-	-	-	-	139	116	23	5	4	14	-	331	65
	兒童觸犯刑罰法令事件	2	-	-	-	-	2	2	-	-	-	-	-	-	-
2024	總計	27,946	404	270	114	20	8,165	5,216	2,949	50	1,455	1,444	-	13,836	5,541
	少年觸犯刑罰法令事件	27,824	404	270	114	20	8,116	5,171	2,945	50	1,454	1,441	-	13,776	5,528
	少年曝險行為事件	120	-	-	-	-	47	43	4	-	1	3	-	60	13
	兒童觸犯刑罰法令事件	2	-	-	-	-	2	2	-	-	-	-	-	-	-
2025 1-6 月	總計	13,857	255	167	81	7	4,397	2,889	1,508	31	738	739	-	6,550	2,655
	少年觸犯刑罰法令事件	13,774	255	167	81	7	4,367	2,863	1,504	31	737	736	-	6,503	2,649
	少年曝險行為事件	83	-	-	-	-	30	26	4	-	1	3	-	47	6
	兒童觸犯刑罰法令事件	-	-	-	-	-	-	-	-	-	-	-	-	-	-

資料來源：司法院

附件 9-20 (第 361 點) 地方法院少年及兒童保護事件審理終結情形

單位：人

年別	行為別	總計	移送檢察署				不付保護處分				交付保護處分							其他 (含移送(轉)管轄、 協尋、併辦)
			合計	最輕 本刑為 5 年以 上有期徒刑之 罪	事件 繫屬已 滿 20 歲	犯罪 情節重大	合計	不 應 交 付	不 宜 交 付	其他	合計	訓誡		保護管束		安置 輔導	感 化 教 育	
												訓誡	訓誡並予 假日生活 輔導	保護 管束	保護管束 並命勞動 服務			
2021	總計	9,944	62	59	1	2	115	90	25	-	8,508	1,696	2,355	3,557	501	46	353	1,259
	少年觸犯刑罰法令事件	9,467	62	59	1	2	111	88	23	-	8,188	1,664	2,305	3,363	476	44	336	1,106
	少年曝險行為事件	477	-	-	-	-	4	2	2	-	320	32	50	194	25	2	17	153
	兒童觸犯刑罰法令事件	-	-	-	-	-	-	-	-	-	-	-	-	-	-	-	-	-
2022	總計	10,697	35	31	3	1	139	117	22	-	9,336	2,115	2,520	3,704	551	39	407	1,187
	少年觸犯刑罰法令事件	10,251	35	31	3	1	137	117	20	-	9,053	2,077	2,478	3,545	529	37	387	1,026
	少年曝險行為事件	446	-	-	-	-	2	-	2	-	283	38	42	159	22	2	20	161
	兒童觸犯刑罰法令事件	-	-	-	-	-	-	-	-	-	-	-	-	-	-	-	-	-
2023	總計	10,973	64	54	9	1	122	102	20	-	9,217	2,159	2,599	3,477	536	24	422	1,570
	少年觸犯刑罰法令事件	10,606	64	54	9	1	117	100	17	-	8,989	2,136	2,573	3,343	516	24	397	1,436
	少年曝險行為事件	367	-	-	-	-	5	2	3	-	228	23	26	134	20	-	25	134
	兒童觸犯刑罰法令事件	-	-	-	-	-	-	-	-	-	-	-	-	-	-	-	-	-

年別	行為別	總計	移送檢察署				不付保護處分				交付保護處分							其他 (含移送(轉)管轄、 協尋、併辦)
			合計	犯最輕 本刑為 5年以上有 期徒刑之 罪	事件 繫屬已 滿20 歲	犯罪情 節重大	合計	不 應 交 付	不 宜 交 付	其他	合計	訓誡		保護管束		安 置 輔 導	感 化 教 育	
												訓誡	訓誡並予 假日生活 輔導	保護 管束	保護管束 並命勞動 服務			
2024	總計	12,666	54	45	5	4	196	172	23	1	10,222	2,255	2,763	3,904	727	15	558	2,194
	少年觸犯刑 罰法令事件	12,580	54	45	5	4	195	172	23	-	10,176	2,254	2,758	3,882	720	15	547	2,155
	少年曝險行 為事件	86	-	-	-	-	1	-	-	1	46	1	5	22	7	-	11	39
	兒童觸犯刑 罰法令事件	-	-	-	-	-	-	-	-	-	-	-	-	-	-	-	-	-
2025 1-6 月	總計	5,885	19	12	4	3	65	59	6	-	4,767	969	1,194	1,947	366	2	289	1,034
	少年觸犯刑 罰法令事件	5,829	19	12	4	3	65	59	6	-	4,735	965	1,189	1,932	364	2	283	1,010
	少年曝險行 為事件	56	-	-	-	-	-	-	-	-	32	4	5	15	2	-	6	24
	兒童觸犯刑 罰法令事件	-	-	-	-	-	-	-	-	-	-	-	-	-	-	-	-	-

資料來源：司法院

附件 9-21（第 361 點）地方法院少年及兒童保護審理事件終結情形為安置輔導之少年兒童行為時年齡與性別

單位：人

年別	性別	計	12 歲 未滿	12-13 歲 未滿	13-14 歲 未滿	14-15 歲 未滿	15-16 歲 未滿	16-17 歲 未滿	17-18 歲 未滿
2021	計	46	-	4	8	17	5	11	1
	男	27	-	4	4	8	3	7	1
	女	19	-	-	4	9	2	4	-
2022	計	39	-	11	3	8	9	3	5
	男	24	-	5	1	5	7	1	5
	女	15	-	6	2	3	2	2	-
2023	計	24	-	3	9	3	5	3	1
	男	11	-	2	4	2	2	-	1
	女	13	-	1	5	1	3	3	-
2024	計	15	-	3	3	4	3	2	-
	男	4	-	1	1	1	1	-	-
	女	11	-	2	2	3	2	2	-
2025 1-6 月	計	2	-	-	-	1	-	1	-
	男	-	-	-	-	-	-	-	-
	女	2	-	-	-	1	-	1	-

資料來源：司法院

說明：本表少年及兒童之年齡與性別資料係介接自審判系統。

附件 9-22（第 362 點）少年法院交付安置於兒少安置機構人數

單位：人

年別	人數
2021	133
2022	114
2023	101
2024	64
2025 年 6 月	34

資料來源：衛生福利部

附件 9-23 (第 362 點) 法院依《少事法》交付安置機構輔導兒少 (結束安置者) 平均安置時間

單位：日

年別	總計	年齡				性別		安置時間		平均安置時間 日
		未滿 6 歲	6 歲 以上 未滿 12 歲	12 歲 以上 未滿 18 歲	18 歲 以上	男	女	未滿 2 年	2 年以上	
2021	56	0	0	27	29	42	14	37	19	735
2022	40	0	0	18	22	31	9	21	19	827
2023	47	0	0	24	23	34	13	30	17	691
2024	37	0	0	20	17	26	11	24	13	742
2025 年 6 月	16	0	0	10	6	8	8	10	6	737
總計	196	0	0	99	97	141	55	122	74	3,732
5 年平均 (人數)	39	0	0	20	19	28	11	25	14	746.4
5 年平均 (%)	100	0	0	51.28	48.72	71.79	28.21	64.1	35.9	2.04 年

資料來源：衛生福利部

附件 9-24 (第 364 點) 地方政府接獲安置輔導或感化教育處所轉介感化教育期滿、停止或免除之兒少及其家庭追蹤輔導之個案數

單位：人

年別	安置輔導期滿或 免除後轉介之個案數	感化教育期滿、停止或 免除後轉介之個案數
2021	23	369
2022	64	322
2023	23	158
2024	13	35
2025 年 6 月	3	2

資料來源：衛生福利部

說明：

1. 2011 年 11 月 30 日修正《兒少法》增列第 68 條第 1 項，地方政府對於安置輔導或感化教育結束、停止或免除之兒童、少年及其家庭應予追蹤輔導至少 1 年。
2. 2019 年 6 月 19 日修正少年事件處理法，刪除虞犯之相關規定，設置曝險少年「行政輔導先行、司法處遇為後盾」之處遇機制，經地方法院裁定交付安置輔導個案減少，至地方政府接獲安置輔導個案數逐年降低。又衛生福利部自 2022 年起辦理逆境少年家庭支持服務方案，爰矯正學校轉介至衛生福利部之感化教育個案數逐年減少。

附件 9-25（第 364 點）矯正學校受感化教育處分少年出校後轉介輔導服務流程圖

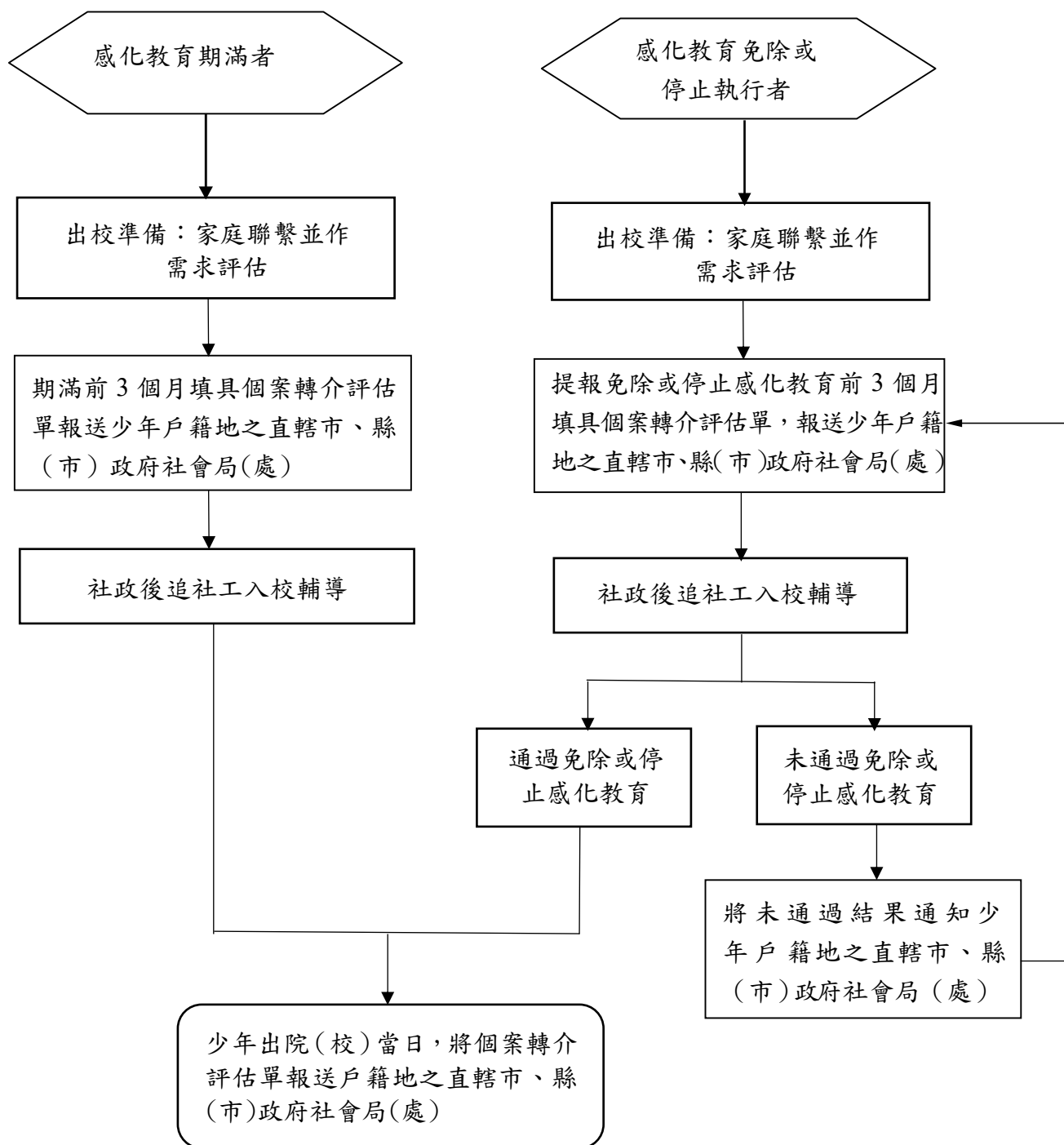

資料來源：衛生福利部、法務部

說明：

1. 感化教育之免除或停止執行非屬機關聲請者，機關應於收到法院裁定書當日，先以電話通知少年戶籍地之直轄市、縣(市)政府社會局(處)，並儘速補送個案轉介評估單。
2. 少年戶籍地社政主管機關收到「結束、停止或免除感化教育之兒童少年後續追蹤輔導個案轉介評估(報到)單」，應於1個月內進行訪視評估，並與少年建立關係以利銜接後續追蹤輔導服務。
3. 感化教育處所若評估少年有精神疾患等特殊需求，需較長轉銜時間，應及早邀集地方政府後追社工召開轉銜評估會議，協調後追社工提早進入，及時連結各網絡以利轉銜合作。

「特殊需求」：如身心障礙、親子關係不良、家庭功能不彰等，轉介直轄市、縣（市）政府社會局（處）時一併告知特殊需求及重大情事，俾利社政訪視評估。

4. 就少年出校準備、需求評估等會議，矯正學校應通知個案直轄市、縣（市）政府社會局（處）追蹤輔導人員及少年保護官參加。就「感化教育免除或停止者」，由直轄市、縣（市）政府社會局（處）追蹤輔導人員與少年保護官聯繫。

附件 9-26（第 366 點）協助離開少年矯正機關之少年（含少年矯正機關轉介及各公立就業服務機構自行開發）就業服務執行情形

單位：人

年別	提供就業服務人數	推介就業人數
2021	41	13
2022	62	14
2023	36	10
2024	46	11
2025年6月	35	9

資料來源：勞動部

附件 9-27（第 366 點）勞動部與少年矯正機關辦理收容少年職業訓練專班參訓情形

單位：人

年別	參訓人數
2021	42
2022	38
2023	67
2024	115
2025截至7月底	45

資料來源：勞動部

附件 9-28（第 370 點）少年矯正學校及少年觀護所出校人數

1.少年矯正學校：明陽中學、誠正中學、敦品中學及勵志中學

單位：人

年別	總計	性別		出校年齡											
		男	女	12歲 未滿	12歲	13歲	14歲	15歲	16歲	17歲	18歲	19歲	20歲	21歲	22歲 以上
2021	475	427	48	-	-	-	-	3	27	64	77	128	142	20	14
2022	474	431	43	-	-	-	-	2	29	62	80	146	126	14	15
2023	444	423	21	-	-	-	-	3	21	49	92	128	123	15	13
2024	422	388	34	-	-	-	2	3	15	41	82	126	125	14	14
2025 1-6月	177	166	11	-	-	-	-	-	5	25	40	37	60	3	7

資料來源：法務部

2.少年觀護所

單位：人

年別	總計	性別		出所年齡											
		男	女	12歲 未滿	12歲	13歲	14歲	15歲	16歲	17歲	18歲	19歲	20歲	21歲	22歲 以上
2021	2,744	2,422	322	-	8	69	204	379	546	732	455	229	120	2	-
2022	2,757	2,487	270	-	7	58	203	385	516	689	510	257	125	6	1
2023	3,022	2,742	280	-	10	78	216	432	648	745	520	235	136	1	1
2024	3,359	3,003	356	-	9	86	227	424	676	1,010	535	253	139	-	-
2025 1-6月	1,714	1,493	221	-	10	50	120	196	332	459	326	150	70	1	-

資料來源：法務部

附件 9-29 (第 370 點) 少年矯正學校及少年觀護所出校少年平均收容時間 (平均收容日數)

1. 少年矯正學校：明陽中學、誠正中學、敦品中學及勵志中學

單位：日

年別	總平均	性別		出校年齡											
		男	女	12歲未滿	12歲	13歲	14歲	15歲	16歲	17歲	18歲	19歲	20歲	21歲	22歲以上
2021	652	668	505	-	-	-	-	556	620	585	594	644	629	895	1,304
2022	617	620	582	-	-	-	-	502	659	637	605	597	544	960	1,020
2023	553	553	554	-	-	-	-	557	597	532	570	564	482	799	732
2024	571	570	590	-	-	-	349	543	651	594	584	533	537	806	806
2025 1-6月	617	611	709	-	-	-	-	-	435	564	586	629	608	950	976

資料來源：法務部

2. 少年觀護所

單位：日

年別	總平均	性別		出所年齡											
		男	女	12歲未滿	12歲	13歲	14歲	15歲	16歲	17歲	18歲	19歲	20歲	21歲	22歲以上
2021	39	39	32	-	24	37	35	41	41	45	42	20	13	9	-
2022	38	39	32	-	26	35	35	38	44	44	40	20	13	17	14
2023	38	38	31	-	35	39	38	41	43	42	39	16	9	28	4
2024	38	38	36	-	36	38	38	41	44	42	40	15	9	-	-
2025 1-6月	39	40	34	-	32	43	37	42	44	45	40	20	13	1	-

資料來源：法務部

附件 9-30（第 169 點、第 370 點）少年矯正機關辦理矯正輔導執行狀況

單位：人，人次

項目 年別	懇親及參訪活動	宗教教誨及個別輔導	培養一技之長	連結 特殊教育資源	追蹤 輔導	轉銜 復學
2021	1.因應嚴重特殊傳染性肺炎疫情，暫停辦理家屬參訪活動。 2.懇親會活動，計有少年 3,829 人，家屬 4,011 人次參加。	1.宗教教誨共計 294 次，受教誨少年計 5,936 人次。 2.受個別輔導少年計 1 萬 0,332 人次。	職業訓練證照檢定類班別 23 班次，受訓學員 410 人；短期職業訓練 25 班次，受訓學員 480 人。	正式教師 8 名 代理教師 2 名	3,296 人次	159 人
2022	因應嚴重特殊傳染性肺炎疫情，暫停辦理家屬參訪活動及懇親會活動。	1.宗教教誨共計 170 次，受教誨少年計 2,307 人次。 2.受個別輔導少年計 2 萬 1,131 人次。	職業訓練證照檢定類班別 25 班次，受訓學員 594 人；短期職業訓練 34 班次，受訓學員 899 人。	正式教師 7 名 代理教師 0 名	1,019 人次	196 人
2023	1.家屬參訪活動，參加家屬計 844 人次。 2.懇親會活動，計有少年 3,446 人次，家屬 4,622 人次參加。	1.宗教教誨共計 497 次，受教誨少年計 2 萬 5,545 人次。 2.受個別輔導少年計 2 萬 5,545 人次。	職業訓練證照檢定類班別 30 班次，受訓學員 784 人；短期職業訓練 32 班次，受訓學員 812 人。	正式教師 7 名 代理教師 0 名	2,917 人次	142 人
2024	1.家屬參訪活動，參加家屬計 623 人次。 2.懇親會活動，計有少年 3,557 人次，家屬 5,114 人次參加。	1.宗教教誨共計 384 次，受教誨少年計 3,914 人次。 2.受個別輔導少年計 1 萬 9,115 人次。	職業訓練證照檢定類班別 32 班次，受訓學員 727 人；短期職業訓練 30 班次，受訓學員 720 人。	正式教師 9 名 代理教師 0 名	3,053 人次	172 人
2025(截至 6 月)	1.家屬參訪活動，參加家屬計 398 人次。 2.懇親會活動，計有少年 2,458 人次，家屬 3,877 人次參加。	1.宗教教誨共計 204 次，受教誨少年計 2,129 人次。 2.受個別輔導少年計 1 萬 2,903 人次。	職業訓練證照檢定類班別 26 班次，受訓學員 650 人；短期職業訓練 18 班次，受訓學員 406 人。	正式教師 9 名 代理教師 0 名	1,808 人次	77 人

資料來源：法務部

說明：本表與附件 9-27 統計人數不同，係附件 9-27 依勞動部勞動力發展署《辦理少年矯正機關收容少年就業促進服務實施原則》統計；本表為矯正機關收容少年培養一技之長之人數，除含前揭人數外，另有補助少年單位技術訓練人數。

附件 9-31（第 373 點）法務部矯正署辦理少年保護業務研習班參訓情形

單位：人次

年別	期別	人次
2021	第 5 期	76
	第 6 期	86
2022	第 7 期	82
	第 8 期	67
	第 9 期	58
	第 10 期	70
	第 11 期	56
2023	第 12 期	51
2024	第 13 期	45
2025	第 14 期	42

資料來源：法務部

說明：為盡速提升參訓覆蓋率，辦理少年保護業務研習班初期開辦班別較多，以調訓各機關業務相關人員，近年因參訓覆蓋率已提升，另已責成由各所屬少年機關得自行辦理少年保護業務相關課程，以持續精進機關人員少年保護職能，集中辦理需求趨緩，現調整為一年辦理一班次。